AMTSBLATT

Mitteilungen für die Gemeinde
ALLENSBACH

ALLENSBACH HEGNE KALTBRUNN FREUDENTAL LANGENRAIN

Freitag, 22. Dezember 2023 | 24. Jahrgang | Nummer 51/52

Foto: Rolf Wiehler

Liebe Bürgerinnen und Bürger,

das Jahr 2023 neigt sich dem Ende entgegen.
Dies ist ein guter Zeitpunkt, etwas zur Ruhe zu kommen und auf das abgelaufene, arbeitsreiche Jahr zurückzublicken. Es ist aber gleichzeitig ein guter Zeitpunkt um Danke zu sagen. Ein herzliches Dankeschön an alle in der Gemeinde, den Ortschaften, den Kirchengemeinden, den Vereinen und an alle bürgerschaftlich Engagierten für ihre vielfältigen Tätigkeiten.

Wir wünschen Ihnen allen ein erholsames Weihnachtsfest, sowie ein friedvolles neues Jahr in Glück, Zufriedenheit und Gesundheit.

Stefan Friedrich
Bürgermeister

Elisabeth Müller
Ortsvorsteherin

Pius Kininger
Ortsvorsteher

Josef Seel
Ortsvorsteher

WICHTIGE RUFNUMMERN

APOTHEKENNOTDIENSTE

APOTHEKEN FINDEN SIE NEBENSTEHEND

MÜLLTERMINE

Mi. 27.12. Gelber Sack
Sa. 31.12. Restmüll + roter Deckel
Do. 04.01. Blaue Tonne
Mo. 08.01. Biomüll
Mi. 10.01. Gelber Sack
Sa. 13.01. Restmüll + Christbaumabfuhr
Fr. 19.01. Biomüll

Öffnungszeiten Recyclinghof (November bis Februar):

dienstags:	10.00 Uhr bis 12.00 Uhr
freitags:	15.30 Uhr bis 17.15 Uhr
samstags:	09.30 Uhr bis 12.00 Uhr

ÄRZTE

Ärztlicher Notfalldienst an Wochenenden und Feiertagen	116 117
Zahnärztliche Notrufnummer	0761 / 120 120 00
Rettungsdienst/ Wasserrettung	112
Krankentransport	19222

NOTRUFE

Feuerwehr	112
Notruf	110
Polizeiposten Allensbach	997000
nach Dienstschluss über Konstanz	07531/995-2222
Wasserschutzpolizei Reichenau	07534/97190
Strom- und Gasversorgung	0800/3629477
Wasserversorgung Störung	801-80

SPRECHZEITEN DER VERWALTUNG

RATHAUS ALLENSBACH	**Tel. 801-0**
Mo-Fr.	8.00 - 12.00 Uhr
Mi.	16.30 - 18.30 Uhr
Ausnahme am Mi. Standesamt von	14.00 - 17.00 Uhr
ORTSVERWALTUNG HEGNE	**Tel.: 801-935**
Mi.	**16:30 - 18:30 Uhr**
ORTSVERWALTUNG KALTBRUNN	**Tel.: 801-936**
Mo.	19:00 – 20:00 Uhr
nach telefonischer Vereinbarung	

IMPRESSUM

Herausgeber: Gemeinde Allensbach,
Tel. 07533/8 01-10, Fax. 07533/8 01-12
E-Mail: mitteilungsblatt@allensbach.de
Verantwortlich für den amtlichen Teil sowie den redaktionellen Teil (v.i.S.d.P.):
Bürgermeister Stefan Friedrich
Für den Anzeigenteil/Druck:
Primo-Verlag Anton Stähle GmbH & Co. KG
Messkircher Str. 45, 78333 Stockach,
Telefon 07771/93 17-11, Telefax 07771/93 17-40
E-Mail: anzeigen@primo-stockach.de
Homepage: www.primo-stockach.de

APOTHEKENNOTDIENSTE

KONSTANZ

So. 24.12.	im Seerhein-Center
Mo. 25.12.	Lago
Di. 26.12.	See
So. 31.12.	Suso
Mo. 01.01.	Zähringer
Sa. 06.01.	Malhaus
So. 07.01.	Bodan
So. 14.01.	See

Hinweis zur Veranstaltung Silvester auf dem Rathausplatz

Das Abbrennen oder Abschießen von pyrotechnischen Gegenständen aller Art (Feuerwerk, Knaller, Raketen etc.) und sonstige explosionsgefährliche Stoffe sind bei der Veranstaltung „Silvester auf dem Rathausplatz" auf dem Veranstaltungsgelände nicht gestattet.

Gemeinde Allensbach

ALLENSBACH am Bodensee

Die Gemeinde Allensbach sucht für das Kinderhaus Montessori und das Kinderhaus am Walzenberg

staatlich anerkannte Erzieher:innen in Voll- und Teilzeit

m / w / d

Wir bieten:

- unbefristete Voll- und Teilzeitstellen im öffentl. Dienst
- Raum für Gestaltung und Entwicklung
- Möglichkeiten zur Fort- und Weiterbildung
- offenes und motiviertes Team
- Arbeitsvertrag und Eingruppierung nach EG S8a TVöD-SuE
- Entgeltumwandlung und VWL
- freiwillige Zusatzkrankenversicherung
- betriebliche Altersvorsorge (ZVK)
- umfassende Gesundheitsangebote (Hansefit, JobRad, Erste-Hilfe-Kurse)

Wir erwarten:

- Ausbildung als staatl. anerkannte:r Erzieher:in oder vergleichbare Qualifikation gem. § 7 KiTaG
- offene und emphatische Einstellung
- wertschätzendes Bild vom Kind
- hohes Maß an Teamfähigkeit
- Flexibilität und Einsatzbereitschaft
- konstruktive Zusammenarbeit mit den Eltern

Nähere Informationen zu den Kinderhäusern finden Sie hier:

Montessori Walzenberg

Bewerbungen per E-Mail (nur PDF bis 10 MB) an: bewerbung@allensbach.de oder an Rathausplatz 1, 78476 Allensbach – Rückfragen an Cordula Spießer – Tel. 801-26 oder cordula.spiesser@allensbach.de

Verwaltung geschlossen

Von Mittwoch, den 27. Dezember 2023 bis Freitag, den 29. Dezember 2023 sind die Dienststellen der Gemeinde einschließlich des Kultur- und Tourismusbüros nicht besetzt. Ab dem 2. Januar 2024 sind wir, mit Ausnahme des Kultur- und Tourismusbüros, zu den üblichen Öffnungszeiten wieder für Sie erreichbar.

In dringenden Fällen erreichen Sie uns an den Werktagen von 9.00 bis 12.00 Uhr unter Tel.: 801-988.

OV Hegne

Die Ortsverwaltung Hegne ist am 17.01.2024 geschlossen, die Vertretung erfolgt durch die Dienststellen der Gemeindeverwaltung.

Achtung!

Redaktionsschluss und Weihnachtspause

In den KW 52/202, KW 1/2024 und KW 2/2024 erscheint jeweils kein Mitteilungsblatt!

Aufgrund von Änderungen im redaktionellen Ablauf wird der Einreichungsschluss ab dem ersten Mitteilungsblatt 2024 in KW 3 **dauerhaft** auf **Dienstag bis 15.00 Uhr** vor der jeweiligen Ausgabe verlegt. Nur die bis dahin eingereichten Artikel und Berichte können für die jeweilige Woche berücksichtigt werden.

Redaktionsschluss ist daher in KW 3/2024 am **Dienstag, den 16. Januar 2024** bis 15.00 Uhr.

Wir bitten um Beachtung!

kurz notiert:

Am 28.12. findet der Wochenmarkt wie gewohnt statt.

Herzliche Einladung zum Weihnachtskonzert in der Ev. Gnadenkirche am 26. 12. 2023, 17.00 Uhr

Wie jedes Jahr bietet die Musikreihe **ALLENSBACH KLASSIK** mit dem traditionellen Weihnachtskonzert einen besinnlichen Abschluss des Weihnachtsfestes, es spielt wieder das **Circolo Quartett,** alle 4 Musiker sind Mitglieder der Südwestdeutschen Philharmonie:
1. Konzertmeisterin Kyoko Tanino, Violine, Geiger Pawel Katz, Bratschistin Margit Bonz und Cellist John Wennberg. Präsentiert werden zwei Meisterwerke der Kammermusik:
Guiseppe Verdi (1813 – 1901), Streichquartett e-Moll
Ludwig van Beethoven (1770 – 1827), Streichquartett e-Moll Op. 59/2

AMTLICHE BEKANNTMACHUNG

Jahresrechnung mit Rechenschaftsbericht und Jahresabschluss des Eigenbetriebs

Bade- und Campingplätze

für das Wirtschaftsjahr 2 0 2 2

Der Gemeinderat hat in der Sitzung am 12. Dezemberr 2023 gemäß § 16 Abs. 3 des Eigenbetriebsgesetzes den Jahresabschluss der Sonderrechnung
Bade- und Campingplätze Allensbach
für das **Wirtschaftsjahr 2022** in der nachfolgend aufgeführten Fassung festgestellt.

Feststellung des Jahresabschlusses und Behandlung des Jahresgewinnes der
Sonderrechnung Bade- und Campingplätze Allensbach
für das Wirtschaftsjahr **2 0 2 2**

1	**Feststellung des Jahresabschlusses**	
1.1	**Bilanzsumme**	**4.751.341,43 €**
1.1.1	davon entfallen auf die Aktivseite auf	
	- das Anlagevermögen	4.281.845,37 €
	- das Umlaufvermögen	469.496,06 €
	- die Rechnungsabgrenzungsposten	0,00 €
1.1.2	davon entfallen auf der Passivseite auf	
	- das Eigenkapital	
	(davon Stammkapital: 120.000,00 €)	3.464.819,45 €
	- die empfangenen Ertragszuschüsse	0,00 €
	- die Rückstellungen	4.800,00 €
	- die Verbindlichkeiten	1.281.721,98 €
1.2	**Jahresgewinn**	**49.322,66€**
1.2.1	Summe der Erträge	453.591,21 €
1.2.2	Summe der Aufwendungen	404.268,55 €
2	**Behandlung des Jahresgewinns**	
2.1	bei einem Jahresgewinn	
	a) zu Tilgung des Verlustvortrags	49.322,66 €
	b) zur Einstellung in Rücklagen	0 €
	c) zur Abführung an den Haushalt der Gemeinde	0 €
	d) auf neue Rechnung vorzutragen	0 €
3.	**Der Betriebsleitung wird die Entlastung erteilt.**	

Die Jahresrechnung mit Rechenschaftsbericht und der Jahresabschluss 2022 der Bade- und Campingplätze Allensbach liegen gemäß § 95 b Abs. 2 und § 105 Abs. 3 der Gemeindeordnung Baden-Württemberg in der Zeit

vom 21. Dezember 2023 bis einschließlich 12. Januar 2024

im Rechnungsamt, Rathausplatz 8, während der Dienststunden zur öffentlichen Einsichtnahme aus.

Der Bürgermeister:
Friedrich

Einzelanordnung des Regierungspräsidiums Tübingen vom 13. Dezember 2023, Az.: RPT0330-9220-3/5, zur Durchführung von Beschlüssen der Internationalen Bevollmächtigtenkonferenz für die Bodenseefischerei (IBKF) über die Ausübung der Fischerei im Bodensee-Obersee

I.

Das Regierungspräsidium Tübingen ordnet gemäß § 25 Abs. 2 der Bodenseefischereiverordnung (BodFischVO) vom 18. Dezember 1997 (GBl. 1998, 32), zuletzt geändert durch Verordnung vom 17. Januar 2023 (GBl. S. 49), an:

1. § 2 Absatz 1 Nummer 2 BodFischVO wird wie folgt geändert:
2. auf dem außerhalb der Halde gelegenen Teil des Bodensees (hoher See) mit Schwebsätzen, Spannsätzen, Großfischsätzen, Bodennetzen, Reusen und Legschnüren,

2. § 5 Absatz 1 BodFischVO wird wie folgt geändert:
(4) Ein Patentinhaber darf im verankerten Schwebsatz in der Zeit vom 10. Januar, 12.00 Uhr, bis 30. April, 12.00 Uhr, höchstens drei Netze mit 40 – 44 mm Maschenweite verwenden. Diese sind zu einem Satz zu verbinden und an beiden Enden zu verankern. Verankerte Schwebsätze dürfen an Sonntagen nicht gehoben werden. Zwischen verankerten Schwebsätzen sowie zu Spann- und Großfischsätzen ist ein Abstand von mindestens 200 m einzuhalten.

3. § 5 Absätze 2 und 5 BodFischVO werden außer Kraft gesetzt. Der Einsatz freitreibender Schwebnetze ist ganzjährig untersagt. Ausgenommen ist der Laichfischfang auf Blaufelchen.

4. § 5 Absatz 6 BodFischVO wird wie folgt geändert:
(6) Abweichend von Absatz 1 dürfen Alterspatentinhaber bis zur Vollendung des 80. Lebensjahres nur ein Netz mit 40 – 44 mm Maschenweite verwenden.

5. § 6 Absatz 1 Nummer 1 BodFischVO wird wie folgt geändert:
1. Maschenweite 40 – 44 mm für monofile Netze und 38 – 44 mm für multimonofile Netze,

6. § 6 Absätze 2 bis 4 BodFischVO werden wie folgt geändert:
(2) Spannsätze dürfen vom 10. Januar, 12.00 Uhr, bis 15. Oktober, 12.00 Uhr, verwendet werden; vom 1. April, 12.00 Uhr, bis 31. Mai, 12.00 Uhr nur ohne Gefährdung ausgewiesener Zanderlaichplätze.
(3) Spannsätze
1. dürfen vom 10. Januar, 12.00 Uhr, bis 31. März, 12.00 Uhr, an Sonn- und Feiertagen nicht gehoben werden,
2. müssen vom 11. Mai bis 15. Oktober täglich kontrolliert werden,
3. müssen vom 11. Mai bis 15. Oktober an Samstagen bis spätestens 12.00 Uhr und an Werktagen vor Feiertagen bis spätestens 18.00 Uhr gehoben sein,
4. dürfen vom 11. Mai bis 15. Oktober an Sonn- und Feiertagen erst ab 17.00 Uhr gesetzt werden.
(4) Der Spannsatz ist an beiden Enden zu verankern. Inhaber von Hochseefischereipatenten, Ausbildungsfischereipatenten oder zusätzlichen Fischereipatenten müssen ihn so setzen, dass sich mindestens ein Satzende auf der Halde befindet. Inhaber von Halden- oder Altersfischereipatent müssen beide Satzenden auf der Halde setzen. Zu anderen Spannsätzen, Großfischsätzen und verankerten Schwebsätzen ist ein Abstand von mindestens 200 m einzuhalten.

7. § 7 Absatz 1 Satz 1 BodFischVO wird wie folgt geändert:
(1) Ein Patentinhaber darf vom 31. Januar bis 31. März gleichzeitig höchstens drei und vom 1. April bis 15. Juli gleichzeitig höchstens vier Netze verwenden, die zu einem Satz (Großfischsatz) zu verbinden sind.

8. § 8 Absatz 1 Nummer 1 Buchstabe b BodFischVO wird wie folgt geändert:
b) für den Fang von Rotaugen (Rotaugennetze)
Vom 10. Januar, 12 Uhr, bis 20. April, 12.00 Uhr: 40 – 44 mm monofil oder 38 – 44 mm multimonofil
Vom 10. Mai, 12 Uhr, bis 15. Oktober, 12.00 Uhr: 38 – 44 mm monofil oder multimonofil

9. § 8 Absatz 2 Nummern 1 und 2 BodFischVO werden wie folgt geändert:
1. Vom 10. Januar, 12.00 Uhr, bis einschließlich 9. Februar sechs Rotaugennetze,
2. vom 10. Februar bis 20. April, 12.00 Uhr, und vom 10. Mai, 12.00 Uhr, bis 15. Oktober, 12.00 Uhr, sechs Barsch- und sechs Rotaugennetze; vom 15. Oktober, 12.00 Uhr, bis 14. November sechs Barschnetze,

10. § 8 Absatz 3 Nummer 5 BodFischVO wird wie folgt geändert:
5. nach Ende der Barschschonzeit dürfen Barschnetze bis 30. September und monofile Rotaugennetze bis 15. Oktober maximal bis zu einer Wassertiefe von 20 m gesetzt werden.

11. § 8 Absatz 4 BodFischVO wird außer Kraft gesetzt.

12. § 12 Absatz 2 BodFischVO wird wie folgt geändert:
(2) Ein Fischer darf mit Ausnahme des Fischfangs mit der Hegene und der Schleppfischerei gleichzeitig höchstens zwei Angelgeräte, neben der Hegene jedoch kein weiteres Angelgerät verwenden. Bei der Ausübung der Angelfischerei vom Boot aus muss an Angeln mit mehr als einer Anbissstelle die Hakenweite an Einzelhaken mindestens 6 mm betragen.

13. § 16 Absatz 1 BodFischVO wird hinsichtlich der Schonbestimmungen für Felchen wie folgt geändert:

Fischart	Schonzeit
Alle Felchenarten	ganzjährig

14. § 16 Absatz 6 BodFischVO wird wie folgt geändert:
(6) Ein Fischer darf mit den für die Angelfischerei zugelassenen Fanggeräten je Tag höchstens 30 Barsche und fünf Seesaiblinge fangen. In der Zeit vom 10. Mai bis 15. September sind nur Barsche über 13 cm Körperlänge, in der übrigen Zeit alle Barsche anzulanden. Seesaiblinge sind außerhalb ihrer Schonzeit anzulanden.

15. § 18 Satz 1 BodFischVO wird wie folgt geändert:
Als Beifang sind untermaßige Fische, Seeforellen in Spannsätzen sowie während der Schonzeit gefangene Fische anzusehen.

16. Die übrigen Bestimmungen der BodFischVO bleiben unberührt.

17. Diese Anordnung tritt am **1. Januar 2024** in Kraft und gilt bis zur einer Änderung der Beschlüsse der Internationalen Bevollmächtigtenkonferenz für die Bodenseefischerei (IBKF) oder einer Änderung der BodFischVO, längstens jedoch bis zum **31. Dezember 2024**.

III.

Rechtsbehelfsbelehrung:

Gegen diese Entscheidung kann innerhalb eines Monats nach Bekanntgabe Klage beim Verwaltungsgericht in Sigmaringen, Karlstraße 13, 72488 Sigmaringen erhoben werden.

gez. Dußling
Regierungspräsidium Tübingen,
Fischereibehörde

Diese Anordnung kann ab 2024 mit Begründungstext (II.) von der Webseite ‚Regierungspräsidien Baden-Württemberg' (https://rp.baden-wuerttemberg.de/themen/landwirtschaft/tierhaltung-und-tierzucht/fischereiwesen) unter der Rubrik ‚Rechtliche Grundlagen' abgerufen

oder

im Regierungspräsidium Tübingen, Konrad Adenauer-Straße 20, 72072 Tübingen, Zimmer W 306, während der Dienstzeiten eingesehen werden.

MITTEILUNGEN DER GEMEINDE

Gemeindewahlausschuss für die Kommunal- und Europawahl 2024

Am 9. Juni 2024 findet die Kommunal- und Europawahl statt. Wichtige Voraussetzung für die anstehenden Wahlen ist die Bildung eines Gemeindewahlausschusses. Dieser leitet als zentrales Organ die Gemeindewahlen und stellt u.a. das Wahlergebnis fest.

In der vergangenen Gemeinderatssitzung am 12.12.2023 hat der Gemeinderat die von den Fraktionen und der Verwaltung vorgeschlagenen Mitglieder für den Gemeindewahlausschuss gewählt und damit den Gemeindewahlausschuss gebildet.

Dieser setzt sich wie folgt zusammen:

Vorsitzender	**Stellvertretende Vorsitzende**
Stefan Weiss	Lea Schork
Beisitzer/-in	**Stellvertretende/-r Beisitzer/-in**
Janina Kenke	Nicole Gisa
Elisabeth Müller	Christian Bücheler
Erik Renner	Eduard Wiedenhorn
Doris Hellmuth	Ursula Lommen
Annemarie Lotz	Kurt Müller

Winterhütte „Zur Auszeit" - aktueller Belegungsplan

Datum	Verein/Organisation	Uhrzeit
Fr 22.12.23	Musikverein Allensbach 1854 e.V.	16.00 – 21.00 Uhr
Sa 23.12.23	Guggufa Allensbach	14.00 – 21.00 Uhr
Do 28.12.23	Elternbeirat Kinderhaus Kaltbrunn	10.00 – 16.00 Uhr
Fr 29.12.23	Hansele Zunft im NV Alet	16.00 – 21.00 Uhr
Sa 30.12.23	Bächle-Butzer Hegne e.V.	16.00 – 21.00 Uhr
Mi 3.1.24	Jugend der DLRG Gruppe Allensbach e.V.	15.00 – 21.00 Uhr
Sa 6.1.24	Narrenverein Ducherle Kaltbrunn	12.00 – 21.00 Uhr

Allensbacher Glücksmoment schließt zum Jahresende

Im Mai dieses Jahres hat Eileen Herlemann die Postfiliale „Allensbacher Glücksmoment" in der ehemaligen Nikolaus-Apotheke eröffnet und seither mit viel Engagement betrieben. Mit der Eröffnung der Filiale konnte das Postangebot für die Gemeinde so weiter erhalten bleiben. Bereits seit einigen Jahren betreibt Frau Herlemann in Stahringen ebenfalls eine Filiale und konnte den Allensbacher Standort somit durch ihre Erfahrung schnell etablieren.
Leider hat sich der Betrieb der Postfiliale in Allensbach nun jedoch vor allem aufgrund Personalmangels für Frau Herlemann als schwierig herausgestellt, weshalb sie die Filiale im Einvernehmen mit der Gemeinde und der Deutschen Post zum 30.12.2023 schließen wird.
Die Deutsche Post ist bereits auf der Suche nach einem neuen Partner, denn eine Postfiliale soll es in Allensbach definitiv weiterhin geben.

Abrechnung der Wartelisten-gebühr für Bojen- und Trockenliegeplätze verschoben

Aus technischen Gründen muss die Abrechnung der Wartelistengebühr für die Bootsliegeplätze auf das zweite Quartal 2024 verschoben werden.

Die reguläre jährliche Zuteilung der Liegeplätze (und Gastliegeplätze) mit entsprechender Abrechnung findet jedoch wie gewohnt statt.

ZU VERSCHENKEN

Haben auch Sie etwas, das Sie nicht mehr gebrauchen können?
Alles, was zum Wegwerfen zu schade ist, kann hier in einer kostenlosen Kleinanzeige zum Verschenken angeboten werden.
Wenden Sie sich bitte an: Bürgermeisteramt, Tel.: 801-24, oder per e-mail an mitteilungsblatt@allensbach.de

Kleiderschrank
Schreibtischstuhl
Saunaliege
Tel.: 9960960

STANDESAMTLICHE NACHRICHTEN

Eheschließung:

15.12.2023
Marggrander, Andreas und
Kohl, Astrid Margarete

FREIWILLIGE FEUERWEHR ALLENSBACH

Ölspur
Nach der Umstellung auf die digitale Alarmierung dauerte es nicht lange bis zum ersten digitalen Alarm.
Am 13.12.2023 um 17:41 Uhr wurde eine Ölspur im Bereich des Erlenwegs gemeldet. Die Leitstelle alarmierte den Kleinalarm der Abteilung Allensbach.
Vor Ort streuten die Einsatzkräfte auf ca. 15m eine Ölspur ab. Im Anschluss wurde das gebundene Öl aufgenommen und der Entsorgung zugeführt.
Nach ca. 1 Stunde konnte der Einsatz beendet und die Einsatzstelle an die Polizei übergeben werden.

Zwei Einsätze beschäftigen die Feuerwehr
Am Mittag des 14.12.2023 um 14:17 Uhr löste die Brandmeldeanlage des Klosters in Hegne aus. Die Abteilungen Hegne, Allensbach sowie der Tagalarm wurden daraufhin alarmiert. Vor Ort konnten die Kräfte schnell Entwarnung geben. Ein Rauchmelder hatte aufgrund von Bauarbeiten ausgelöst. Die Feuerwehr stellte die Anlage wieder scharf und rückte wieder ein. Kurze Zeit später gegen 15:19 Uhr wurde die Abteilung Allensbach erneut alarmiert. Nach einem schweren Verkehrsunfall auf der B33 liefen Betriebsstoffe aus und drohten in die Kanalisation zu laufen. Die Kräfte der Feuerwehr banden die ausgelaufenen Betriebsstoffe und sicherten die Unfallstelle bis zum Eintreffen des Abschleppwagens gemeinsam mit der Polizei ab.

LOKALE AGENDA 21 ALLENSBACH

Jahresrückblick der Lokalen Agenda 21

Sehr zeitig und bei frostigen Temperaturen begann das Jahr mit dem Streuobstbaumschnittkurs, den die Kaltbrunner Agenda-Gruppe organisiert hatte. Die Pflege der Streuobstbäume ist ein wichtiger Beitrag zur Erhaltung der Kulturlandschaft und wird von der Gruppe an einigen Standorten auch übernommen.

Direkt im Frühjahr war das Sanierungsmobil der „Zukunft Altbau" auf dem Rathausplatz zu Gast und Interessierte konnten sich über Möglichkeiten über Energiesparmaßnahmen rund ums Haus informieren.
Passend zum Frühjahr wurden Kräuterwanderungen angeboten, bei denen sowohl Standorte als auch Nutzen der Wildkräuter gezeigt und erklärt wurden.

Sowohl im Frühjahr als auch im Herbst gab es reges Interesse an der Kleidertauschbörse für Frauen. Hier wechselten nicht nur Kleider ihre Besitzerinnen, die Wartezeiten wurden auch rege für einen Austausch untereinander genutzt. Ähnlich wie beim Reparaturtreff, bei dem das fast schon professionell zu nennende Team allen möglichen Gegenständen zu einem

zweiten Leben verhilft.
Neu hinzugekommen ist eine Lokale-Agenda-Gruppe in Hegne. Dort findet nun der Dorfhock und auch der Dorfflohmarkt unter dem Dach der Gruppe statt und auch monatliche Treffs und die Handarbeitstube finden werden dort nun regelmäßig durchgeführt und auch eine Waldputzete wurde schon organisiert.
Beim STADTRADELN haben wir es in Allensbach erneut auf den ersten Platz im Landkreis geschafft und der Gewinn vom letzten Jahr – ein RadCheck – wurde zeitgleich mit der Fahrradbörse durchgeführt und rege angenommen.
Ein paar Wochen später sammelten dann wieder alle Kinder aus Kinderhäusern und Schulen Kindermeilen und übergaben das stolze Ergebnis von 5.807 Meilen an Bürgermeister und Gemeinderäte. Mit dazu beigetragen zu diesem guten Ergebnis hat auch der Laufbus, der in diesem Herbst in das 10. Schuljahr wortwörtlich gegangen ist.
Bereits im April wurden drei weitere E-Carsharing-Fahrzeuge an verschiedenen Standorten bereitgestellt, so dass nun die Option besteht, an vier Stationen Carsharing zu nutzen. Die Einrichtung der dazugehörigen Ladesäulen sowie auch die Bereitstellung der Fahrzeuge geht auf die Initiative und Mitarbeit der Lokalen Agenda 21 zurück und auch bei einem weiteren herausragenden Ereignis, nämlich dem Spatenstich zur PV-Anlage an der B33 kamen die Ideengeber und auch die ersten Umsetzungspläne aus den Reihen der LA 21.
Der „Verschenk's-Tag" in Kaltbrunn ist mittlerweile eine feste Einrichtung, bei der sich nicht nur alle freuen, dass sie entweder das ein oder andere Stück aus dem Keller befreien können oder etwas finden, wonach sie schon lange gesucht haben – der Aktionstag ist auch eine gute Gelegenheit, sich mit Nachbarn auf der Straße zu einem Schwätzchen oder kleinen Umtrunk zu treffen.

Seit dem späten Frühjahr haben sich nach einer langen Corona-Durststrecke auch die Sprachangebote im Bürgertreff wieder fest etabliert und ein in diesem Jahr neu gegründeter Lesekreis findet regen Zuspruch. Und natürlich wird weiterhin fleißig gehandarbeitet, wenn es heißt: „Die Handarbeitsstube öffnet ihre Pforten. Die Handarbeitsstube war dann auch direkt mit einem Stand am Flohmarkt im Kappel zugegen und hat an einem anderen Termin ihre Produkte auf dem Wochenmarkt angeboten.
Zum gemeinsamen Singen trafen sich Interessierte genauso wie zu regelmäßigen Qigong-Stunden auf dem Höhrenberg. Beide Angebote dienen der Entspannung und fördern die Gesundheit.
Neben der Schule wurde auf einem Grundstück der Gemeinde fleißig gegärtnert und den Unbillen der Witterung und Schnecken getrotzt. – Ähnliches berichtet auch die Kaltbrunner Gärtner:innengruppe.
Natürlich gab es auch dieses Jahr wieder Aktionen zu den Nachhaltigkeits- und Energiewendetagen Baden-Württemberg. In einer Woche war die Lokale Agenda 21 gemeinsam mit dem CAB-Aktionsbündnis im Rahmen der Fairen Woche mit einem Stand auf dem Wochenmarkt vertreten und in der Woche darauf informierten bei einem gemeinsamen Termin Stefan Werner und der neue Klimaschutzmanager der Gemeinde, Ralf Volber über den CO2-Fußabdruck und welche Möglichkeiten an energetischen Einsparungen es rund ums Haus gibt. Stefan Werner war auch einmal monatlich auf dem Wochenmarkt anzutreffen, wo er weiterhin über den CO2-Fußabdruck informiert und durch Informationen der E-Carsharing-Anbieter ergänzt wird.
Über Energieeinsparmöglichkeiten rund ums Haus informierten in einem neuen Format der Klimaschutzmanager der Gemeinde und Agendamitglieder an einem Abend im Rathaus.
Auch die Obstmosterei fand wieder auf dem Müllerhof statt – dieses Jahr allerdings witterungsbedingt mit deutlich weniger Obst als in den Vorjahren.
Im Oktober fand zum ersten Mal der von der „Wir in Kaltbrunn" organisierte Herbstmarkt mit vielen selbstgemachten Dingen im Feuerwehrhaus Kaltbrunn statt. Unterstützt von der Ducherle-Gruppe, die den Kaffeeausschank übernahm, fanden viele kreativ hergestellte Stücke neue Besitzer:innen.
Im Laufe des Jahres gab es auch eine Reihe von Vorträgen mit Themen, die sich vorrangig mit Informationen zu Dämmung, PV, Heizung und Klimaschutz befassten, es konnte aber auch ein Referent zum Thema „Passwortschutz" gewonnen werden.
Und so kann auf ein sehr abwechslungsreiches Jahr mit vielen verschiedenen Angeboten zurückgeblickt werden, die ohne das ehrenamtliche Engagement vieler Bürger:innen gar nicht möglich wäre. Die Lokale Agenda 21 dankt aber auch den vielen Besucher:innen der unterschiedlichen Angebote.

Gesundheit

Qigong macht Pause
Bitte beachten Sie, dass die Qigong-Angebote auf dem Höhrenberg erst eine kleine Pause machen und erst wieder am 10. Januar starten. (Termine siehe „Angebote im Januar").

Angebote im Januar

Englisch – Konversation
Montags von 11:00 – 12:30 Uhr (Bürgertreff)
Kontakt - Tel.: 3374

Handarbeitsstube
in Allensbach (Bürgertreff)
Montag, 08.01. und 22.01. von 16:30 bis 18:30 Uhr
in Hegne (Gemeinschaftshaus – Zum Schwarzenberg 3)
Donnerstag, 18.01. von 16.30 bis 18.30 Uhr
Kontakt – für beide Orte: Tel.: 934202

Englisch für Wiedereinsteiger:innen
Dienstags von 19:00 bis 20:30 Uhr (Bürgertreff)
Kontakt: 6127

Französisch für Wiedereinsteiger:innen
Mittwochs von 18:00 bis 19:30 Uhr (Bürgertreff)
Kontakt: 949335

Qigong auf dem Höhrenberg
Mittwochs ab 10.01. von 14:00 bis 15:00 Uhr
Donnerstags ab 11.01. von 10:30 bis 11:30 Uhr
Kontakt: Tel.: 1885

Gitarrentreff Querbeet
Mittwoch, 10.01. von 19:00 bis 20:00 Uhr
Kontakt: Tel.: 3589

Krabbeltreff
Donnerstags von 15:00 bis 17:00 Uhr
Kontakt: Tel.: 0157 86125100

Italienisch
Donnerstags von 11:00 bis 12:30 Uhr
Kontakt: Tel.: 97311

Hegner Treff
Donnerstag, 25.01.. von 17:00 bis 20:00 Uhr
Kontakt 934202

Lesekreis
Freitag, 26.01., 18:00 Uhr – Wir lesen „Wie Mister Rosenblum in England sein Glück fand" von Natascha Solomon
Kontakt: 4919690
Die Angebote sind kostenlos und finden, wenn nichts anderes angegeben ist, im Bürgertreff, Höhrenbergstr. 15 statt. Weitere Informationen erhalten Sie auf der Homepage www.gemeinde-allensbach.de/Lokale-agenda-21 unter „Bürgertreff"

Auf in die Bücherei!

Gemeindebücherei Allensbach
Katholische Öffentliche Bücherei St. Nikolaus

Die Bücherei ist erst einmal wieder geöffnet,auch zwischen den Jahren!

Nur am Feiertag, Dienstag, den 26.12., ist geschlossen.

Wegen der anstehenden Treppensanierung sind die Öffnungszeiten im Januar aber noch nicht planbar.

Informieren Sie sich deswegen kurzfristig immer unter www.bibkat.de/allensbach

Wir wünschen allen Leserinnen und Lesern schöne Weihnachtstage und einen guten Rutsch in ein gesundes und glückliches neues Jahr!"

DAS KULTUR- UND TOURISMUSBÜRO INFORMIERT

Allensbach Hat's

Mi. 17.Januar | 20.00 Uhr
Bodanrückhalle

Pippo Pollina

Solo in Concerto „Nell´ Attimo – Im Augenblick"

Der vielfach ausgezeichnete sizilianische Cantautore zählt zu den vielseitigsten und beliebtesten italienischen Künstlern der europäischen Singer-Songwriter-Szene. Solo in concerto. Nach mehr als 4000 Konzerten, Tourneen im Duo, Trio, mit Band oder Orchester verspürt Pippo Pollina das Bedürfnis, nach über 20 Jahren wieder mit einem Solo-Programm auf Tour zu gehen. Zurück zu den Wurzeln und reduziert auf das Wesentliche. Allein auf der Bühne mit Gitarre oder am Klavier und mit seiner ausdrucksstarken, unverwechselbaren Stimme. Das Programm ist eine Retrospektive auf eine außergewöhnliche Karriere mit Liedern, Filmen, Geschichten von Pollinas Debüt in Sizilien, seinem Anti-Mafia-Engagement als Journalist, vom Abschied von seiner Heimat Italien über den Aufbruch zu einer ziellosen Weltreise mit Straßenmusik und seinen ersten Konzerten bis zu den vielen künstlerischen Begegnungen, die sein Leben veränderten. „Nell´ Attimo" Authentisch und intim. Mit selten gesungenen Liedern, Klassikern, die nicht fehlen dürfen und mit neuen Liedern, die im Januar auf dem 25. Album „Nell´ Attimo – Im Augenblick" veröffentlicht werden. Auf Pippo Pollinas Wunsch findet die deutsche Vorpremiere erneut in Allensbach statt. Eine Hommage an das Allensbacher Publikum. Charismatisch und berührend.

Es gibt noch Restkarten!
€ 33.- | 30.- (erm.)

Weihnachtszeit ist Krippenzeit

1947 wurde das Feldkreuz von Ludwig und Maria Egenhofer gestiftet, zum Dank für die gesunde Rückkehr ihrer Söhne aus dem 2. Weltkrieg. Der Enkel Ludwig Egenhofer und seine Frau Constanze bauen am Feldkreuz vom 1. Advent bis Dreikönig eine Weihnachtskrippe auf. Vom Parkplatz Kliniken Schmieder dem ausgeschilderten Weg (etwa 15 Minuten) folgen.

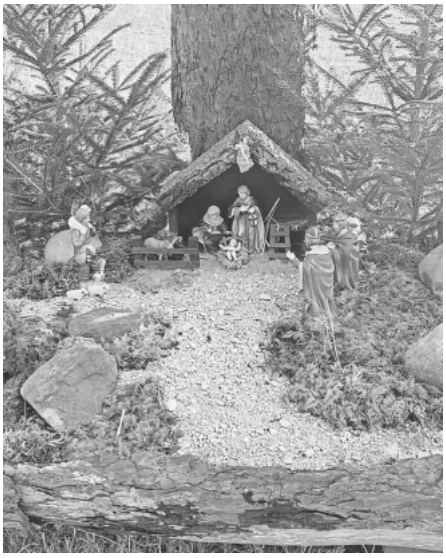

MuKi-Kurs – Musikkurs für Kinder

Im MuKi-Kurs, der am Mittwoch, 10. Januar startet, gibt es noch freie Plätze.

Der Kurs findet nachmittags statt und ist für Kinder im Alter von 15 – 36 Monaten.

Im Kurs singen Eltern und Kinder neue und altbekannte Kinderlieder und es werden Fingerspiele, Kniereiter und einfache Tanzspiele vermittelt, die sich im häuslichen Alltag einbringen lassen. Musikalische Vorkenntnisse sind nicht nötig. Gerne dürfen sich Eltern auch durch Großeltern oder Tagesmütter vertreten lassen.

Der Kurs umfasst 10 Unterrichtseinheiten. Zur genaueren Terminabsprache und für weitere Informationen wenden Sie sich bitte an die Kursleiterin, Brigitte Bautze, Tel.: 3676.

Jetzt erhältlich:

GÄSTEJOURNAL 2024

Ab sofort können Sie das Gästejournal 2024 für Sie oder Ihre Gäste im Kultur- und Tourismusbüro abholen.

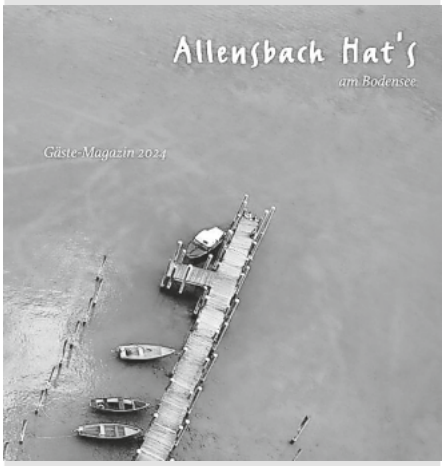

Änderung Öffnungszeiten:

Bitte beachten Sie, dass das Kultur- und Tourismusbüro und **MÜHLENWEG**MUSEUM Allensbach vom 22.12. ab 14 Uhr bis einschließlich 08.01.2024 geschlossen haben.

Wir wünschen Ihnen besinnliche Weihnachten und einen guten Start ins Jahr 2024.

Ihr Team vom Kultur- und Tourismusbüro

KULTUR- UND TOURISMUSBÜRO
MÜHLENWEGMUSEUM
PRIVATE MUSIKSCHULE
Konstanzer Straße 12 | im Bahnhof
Tel. 80135 | tourismus@allensbach.de
www.allensbach.de

Follow us!
Instagram/allensbachambodensee
Facebook/AllensbachamBodensee

UMWELT-INFO

Christbaumabholaktion am 13. Januar 2024

Derzeit gilt Ihr Interesse sicher mehr dem Kauf eines Christbaumes, seinem Aufstellen und Schmücken, denn seiner Entsorgung.
Dennoch möchten wir Sie rechtzeitig über die Möglichkeit informieren, wie Sie Ihren Christbaum nach den Feiertagen wieder loswerden.

Wie in den vergangenen Jahren bereits mit Erfolg praktiziert, werden die „ausgedienten" Christbäume am Samstag, den 13.01.2024, durch freiwillige Helfer eingesammelt.

Die Bäume müssen **bis 7.00 Uhr** am Straßenrand bereitliegen und **frei von Lametta** und sonstigem Weihnachtsschmuck sein. Vergessen Sie auch nicht, den Christbaumständer zu entfernen. **Bitte schneiden Sie keine Äste von den Bäumen ab.** Sie erleichtern dadurch unseren Helfern das Aufladen und die Entsorgung der Bäume.

Die Erfahrungen haben gezeigt, dass es zum Teil unmöglich, zum Teil sehr schwierig ist, in manchen Straßen mit größeren Fahrzeugen und Fahrzeuggespannen zu wenden. Wir haben für solche Problembereiche extra Sammelstellen eingerichtet, die sich sehr bewährt haben. Sollte Ihre Straße nicht direkt angefahren werden, bitten wir Sie deshalb, Ihren Christbaum zu den folgenden, in Ihrer Nähe liegenden Sammelstellen zu bringen:

Sammelbereich	Sammelstelle
Im Espen	Abzweigung Hinnengasse
Sonnenhöhe	Abzweigung Holzgasse
Im Weinberg	Abzweigung Kilian-Weber-Straße **oder** Abzweigung Kaltbrunner Straße
Zum Walzenberg	Abzweigung Ackerweg
Stichstraßen des Strandweges	Abzweigung Strandweg
Elblingweg	Abzweigung Am Kappelhof
Im Rebgarten	Abzweigung Seeweg **oder** Abzweigung Radolfzeller Straße
Silvanerweg	Kreuzung zur Radolfzeller Straße
Markus-Ruf-Straße	Abzweigung Schulstraße
Schloßbergstraße	beim Depotcontainer-Standort: Parkplatz Setze
Zur Setze	beim Depotcontainer-Standort: Parkplatz Setze
Im Herlingen	Abzweigung Ortsdurchfahrt/Kindergarten
Mettnaublick	südliche Einmündung Nägelriedstraße

Die Bürgerinnen und Bürger im Ortsteil Langenrain-Freudental bitten wir, am Tag der Sammelaktion ihre Christbäume in **Freudental** beim **Dorfweiher** und in **Langenrain** beim **Parkplatz des Bürgerhauses** zur Abholung bereitzulegen.

Machen Sie von dieser Christbaumabholaktion regen Gebrauch. Eine bequemere Entsorgungsmöglichkeit gibt es nicht.

Verteilung der Gelben Säcke

Zum Monatsende werden die fleißigen Mitglieder der DLRG damit beginnen, die Gelben Säcke über den Jahreswechsel an alle Haushaltungen zu verteilen.
Sollte bis Ende Januar 2024 ein Haushalt vergessen bzw. übersehen worden sein, können Sie sich gerne beim Ordnungsamt eine Rolle mit Gelben Säcken abholen.
Beachten Sie dabei bitte die Schließung des Rathauses vom 24.12.2023 bis 01.01.2024.
Aber auch auf dem Recyclinghof kann während der Öffnungszeiten für Nachschub gesorgt werden.

KIRCHENNACHRICHTEN

KATH. KIRCHENGEMEINDE WOLLMATINGEN-ALLENSBACH

Gottesdienste

Samstag, 23. Dezember
18.00 Uhr Eucharistiefeier in St. Gallus, KN-Fürstenberg

Sonntag, 24. Dezember – Heilig Abend
15.00 Uhr **Kinderkrippenfeier mit Krippenspiel in St. Nikolaus**, Allensbach (siehe gemeinsame Mitteilungen)
17.30 Uhr **Familien-Christmette in St. Nikolaus,** Allensbach
17.30 Uhr **Wortgottesfeier an Heiligabend mit einer Bläsergruppe in der Schloss-Scheune in Langenrain**
21.30 Uhr Christmette in St. Martin, KN-Wollmatingen
22.00 Uhr **Wortgottesfeier am Heiligen Abend mit Kommunionsspendung in St. Nikolaus**, Allensbach

Montag, 25. Dezember – Hochfest der Geburt des Herrn - Weihnachten
ADVENIAT-Kollekte
10.00 Uhr Eucharistiefeier in St. Martin, KN-Wollmatingen
18.30 Uhr **Eucharistiefeier mit dem Nikolaudate Chor in St. Nikolaus**, Allensbach
Im Gedenken an: Johann Schwager und Tochter Hedwig, Maria Linder geb. Schuler
Jahrtag für : Katharina Schwager

Dienstag, 26. Dezember – Hl. Stephanus – Zweiter Weihnachtstag
9.00 Uhr **Eucharistiefeier in St. Josef,** Langenrain
Im Gedenken an: Alfons und Maria Klaiber, Johanna und Franz Keller
11.00 Uhr **Eucharistiefeier im Feuerwehrhaus Kaltbrunn**

Samstag, 30. Dezember
18.00 Uhr Eucharistiefeier in St. Gallus, KN-Fürstenberg

Sonntag, 31. Dezember – Fest der Hl. Familie - Silvester
17.00 Uhr **Eucharistiefeier zum Jahresschluss in St. Nikolaus,** Allensbach

18.00 Uhr Eucharistiefeier zum Jahresschluss in St. Martin, KN-Wollmatingen

Montag, 01. Januar – Hochfest der Gottesmutter Maria - Neujahr
11.00 Uhr Eucharistiefeier an Neujahr in St. Gallus, KN-Fürstenberg
18.00 Uhr Eucharistiefeier an Neujahr in St. Josef, Langenrain. Anschließend Stehempfang

Mittwoch, 03. Januar
18.00 Uhr Eucharistiefeier in den Kliniken Schmieder Allensbach
18.00 Uhr Friedensgebet im Kath. Pfarrheim in Allensbach (siehe ökum. Nachrichten)

Donnerstag, 04. Januar
9.30 Uhr Eucharistiefeier der Kath. Frauengemeinschaft in St. Nikolaus, Allensbach
Im Gedenken an: Franz Xaver Volle

Freitag, 05. Januar
18.00 Uhr Eucharistiefeier mit den Sternsingern in St. Josef, Langenrain
Im Gedenken an Adolf Ohmer und Lisbeth Brielmayer

Samstag, 06. Januar – Erscheinung des Herrn
11.00 Uhr Eucharistiefeier mit den Sternsingern in St. Nikolaus, Allensbach
Jahrtag für: Werner Glönkler
Im Gedenken an: Elisabeth und Erwin Gabele, Willi Motz, Eltern und Geschwister, Maria Sartor und Geschwister, verstorbene Großeltern, Wilfried und Sigrid Bühler, Emma May

Sonntag, 07. Januar – Sonntag der Taufe des Herrn
11.00 Uhr Eucharistiefeier in St. Martin, KN-Wollmatingen

Mittwoch, 10. Januar
18.00 Uhr Ökumenische Abendandacht in den Kliniken Schmieder Allensbach
18.30 Uhr Eucharistiefeier in St. Jakobus, Kaltbrunn

Donnerstag, 11. Januar
9.30 Uhr Eucharistiefeier der Kath. Frauengemeinschaft in St. Nikolaus, Allensbach

Samstag, 13. Januar
18.00 Uhr Eucharistiefeier in St. Martin, KN-Wollmatingen

Sonntag, 14. Januar – 2. Sonntag im Jahreskreis
9.00 Uhr Eucharistiefeier in St. Nikolaus, Allensbach
Jahrtag für: Maria Walkhoff
Im Gedenken an: Wilhelm Walkhoff
11.00 Uhr Eucharistiefeier in St. Gallus, KN-Fürstenberg

Mittwoch, 17. Januar – Hl. Antonius
18.00 Uhr Eucharistiefeier in den Kliniken Schmieder Allensbach

Donnerstag, 18. Januar
9.30 Uhr Eucharistiefeier der Kath. Frauengemeinschaft in St. Nikolaus, Allensbach
Im Gedenken an: verstorbene Eltern

KLOSTERKIRCHE ST. KONRAD HEGNE

Freitag, 22. Dezember
7.00 Uhr Laudes
11.45 Uhr Mittagsgebet
17.15 Uhr Rosenkranz für den Frieden
17.45 Uhr Vesper

Samstag, 23. Dezember
17.00 Uhr Roratégottesdienst zum 4. Advent mit Impuls einer Schwester zum Thema: „In aller Brüchigkeit ein Trotzdem"

Sonntag, 24. Dezember – 4. Advent / Heilig Abend
7.30 Uhr Laudes
11.00 Uhr Besinnung vor dem Mittagessen als Einstimmung auf Weihnachten in der Klosterkirche
17.00 Uhr Christmette

Montag, 25. Dezember – Hochfest der Geburt des Herrn
7.30 Uhr Laudes
10.15 Uhr Festgottesdienst
17.00 Uhr Feierliche Vesper mit eucharistischem Segen

Dienstag, 26. Dezember - Hl. Stephanus (F)
07.30 Uhr Laudes
10.15 Uhr Eucharistiefeier
17.45 Uhr Vesper

Mittwoch, 27. Dezember – Hl. Johannes, Apostel, Evangelist (F)
7.00 Uhr Laudes
11.00 Uhr Pilgergottesdienst in der Krypta
11.45 Uhr Mittagsgebet
17.00 Uhr Eucharistische Anbetung
17.45 Uhr Vesper

Donnerstag, 28. Dezember - Unschuldige Kinder (F)
KEINE Laudes
17.45 Uhr Eucharistiefeier ohne Vesper

Freitag, 29. Dezember
07.00 Uhr Laudes
11.45 Uhr Mittagsgebet
17.15 Uhr Rosenkranz für den Frieden
17.45 Uhr Vesper

Samstag, 30. Dezember
17.30 Uhr Vorvesper zum Fest der Hl. Familie

Sonntag, 31. Dezember – Fest der hl. Familie und Jahresschluss
7.30 Uhr Laudes
10.15 Uhr Eucharistiefeier zum Jahresschluss
17.00 Uhr Dankandacht mit Jahresrückblick

Montag, 01. Januar 2023 - Hochfest der Gottesmutter Maria - Neujahr - Weltfriedenstag
07.30 Uhr Laudes
10.15 Uhr Eucharistiefeier
17.00 Uhr Eucharistische Anbetung
17.45 Uhr Vesper

Dienstag, 02. Januar - Hl. Basilius der Große und Hl. Gregor von Nazianz (G)
7.00 Uhr Laudes
17.45 Uhr Eucharistiefeier mit Vesper
19.30 Uhr Friedensgebet in der Dorfkapelle

Mittwoch, 03. Januar
7.00 Uhr Laudes
11.00Uhr Pilgergottesdienst in der Krypta
11.45 Uhr Mittagsgebet
17.00 Uhr Eucharistische Anbetung
17.45 Uhr Vesper

Donnerstag, 04. Januar
7.00 Uhr Laudes
17.45 Uhr Eucharistiefeier mit Vesper für alle Verstorbenen

Freitag, 05. Januar
7.00 Uhr Laudes
11.45 Uhr Mittagsgebet
17.15 Uhr Rosenkranzgebet für den Frieden
17.45 Uhr Vorvesper zu Erscheinung des Herrn

Samstag, 06. Januar - Erscheinung des Herrn (H)
7.30 Uhr Laudes
10.15 Uhr Eucharistiefeier mit den Sternsinger
17.30 Uhr Vesper

Sonntag, 07. Januar - Taufe des Herrn
7.30 Uhr Laudes
10.15 Uhr Eucharistiefeier
17.00 Uhr Eucharistische Anbetung
17.45 Uhr Vesper

Montag, 08. Januar
7.00 Uhr Laudes
11.45 Uhr Mittagsgebet
16-17.00 Uhr Anbetung in der Krypta in den Anliegen der UlrikapilgerInnen
17.00 Uhr Eucharistische Anbetung
17.45 Uhr Vesper
19.30 Uhr WorTraum – med. Gottesdienst in St. Elisabeth

Dienstag, 09. Januar
7.00 Uhr Laudes
17.45 Uhr Eucharistiefeier mit Vesper

Mittwoch, 10. Januar
7.00 Uhr Laudes
11.00Uhr Pilgergottesdienst in der Krypta
11.45 Uhr Mittagsgebet
17.00 Uhr Eucharistische Anbetung
17.45 Uhr Vesper

Donnerstag, 11. Januar
7.00 Uhr Laudes
17.45 Uhr Eucharistiefeier mit Vesper für alle Verstorbenen

Freitag, 12. Januar
7.00 Uhr Laudes
11.45 Uhr Mittagsgebet
17.15 Uhr Rosenkranzgebet für den Frieden
17.45 Uhr Vesper

Samstag, 13. Januar
17.30 Uhr Vesper

Sonntag, 14. Januar
7.30 Uhr Laudes
10.15 Uhr Eucharistiefeier
17.00 Uhr Eucharistische Anbetung
17.45 Uhr Vesper

Montag, 15. Januar
7.00 Uhr Laudes
11.45 Uhr Mittagsgebet
17.00 Uhr Eucharistische Anbetung
17.45 Uhr Vesper

Dienstag, 16. Januar
7.00 Uhr Laudes
17.45 Uhr Eucharistiefeier mit Vesper

Mittwoch, 17. Januar – Hl. Antonius (G)
7.00 Uhr Laudes
11.00Uhr Pilgergottesdienst in der Krypta
11.45 Uhr Mittagsgebet
17.00 Uhr Eucharistische Anbetung
17.45 Uhr Vesper

Donnerstag, 18. Januar
7.00 Uhr Laudes
17.45 Uhr Eucharistiefeier mit Vesper für alle Verstorbenen

Freitag, 19. Januar
7.00 Uhr Laudes
11.45 Uhr Mittagsgebet
17.15 Uhr Rosenkranzgebet für den Frieden
17.45 Uhr Vesper

GEMEINSAME MITTEILUNGEN

Öffnungszeiten im Pfarrbüro

Bitte beachten Sie die geänderten Öffnungszeiten während der Weihnachtsferien (bis 07.01.24). Das Pfarrbüro ist zu den folgenden Öffnungszeiten erreichbar:

Freitag, 22.12. 9.00 – 12.00 Uhr
Donnerstag, 28.12. 9.00 – 12.00 Uhr
Dienstag, 02.01. 9.00 – 12.00 Uhr
Donnerstag, 04.01. 9.00 – 12.00 Uhr

Tel: 9312-0
Fax: 9312-20
E-Mail: Pfarramt.nikolaus@kath-wa.de
Internet: www.kath-wa.de

Pfarrer Marcus Maria Gut
Tel. 0157/83034820
E-Mail: Gut@kath-wa.de

Diakon Martin Beck
Tel: 9312-12
0176/30041212
E-Mail: Beck@kath-wa.de

Sabine Späth (Hausmeisterin Pfarrheim und Kirche St. Nikolaus)
Telefon: 9312-16
E-Mail: Spaeth@kath-wa.de

Caritas – Hilfsangebot

Der Sozial-Caritative Förderverein Allensbach eV (SCFA) bietet Menschen in Not seine Hilfe an durch Beratung, Begleitung und konkrete Hilfe. Kontakt-Telefon: Marijke Sondern 1483. Weitere Kontaktaufnahme auch durch Briefkasten des SCFA in der Höhrenbergstraße 15 oder per mail: scfa@kath-wa.de

Nikolausmarkt am Patrozinium – Dankeschön

Ein Dankeschön allen Gruppierungen, die es möglich gemacht haben, dass der Nikolausmarkt im Pfarrheim so gelungen ist.
Das Gemeindeteam bedankt sich ganz herzlich beim Musikverein für das Konzert im Saal.
Ein Dank an die Bonifatiusfrauen, die Leiterrunde, dem Nikolaudate Chor, dem Kinderhaus und dem Dekan Michael Teipel, der für Fragen zur Verfügung stand.
Ein Dank an den Nikolaus mit seinen Helfern für den Besuch und allen Kindern, die dem Nikolaus ein Rollenspiel vorgeführt haben.
Danke an alle helfenden Hände im Pfarrheim und im Hintergrund, im Pfarrbüro und den vielen Kuchenbäckerinnen. Und natürlich ein Dank an die zahlreichen Besucher! So wurde das Patrozinium zu einem besonders gelungenen Nikolausfest! Bilder des Nikolausmarktes unter www.kath-wa.de

Herzliche Einladung zur Kinderkrippenfeier in St. Nikolaus

Das Kindergottesdienst-Team lädt alle Kinder und ihre Familien zum diesjährigen Krippenspiel ein.
Wann: Heiligabend um 15.00 Uhr
Wo: in der Kirche St. Nikolaus Allensbach
Das Team freut sich über viele mitfeiernde Familien!

Herzliche Einladung zum Wortgottesdienst mit Kommunionspendung am 24.12. um 22 Uhr

Drei Frauen aus dem Gemeindeteam haben sich zusammengetan und einen stimmigen Wortgottesdienst mit Kommunionspendung vorbereitet.
Das Team freut sich sehr über viele Mitfeiernde, die den Heiligen Abend ruhig mit meditativen Texten und schönen Weihnachtsliedern ausklingen lassen möchten!!

Herzliche Einladung zum Gottesdienst am 26.12. um 11 Uhr im Feuerwehrhaus in Kaltbrunn

Das Gemeindeteam hat sich dafür eingesetzt, dass am Stephanstag wieder eine Eucharistiefeier in Kaltbrunn stattfindet!
Alle Kaltbrunner, Allensbacher und Interessierte sind herzlich nach Kaltbrunn eingeladen mitzufeiern und im Anschluss noch bei einem kleinen Umtrunk gemeinsam auf Weihnachten anzustoßen und dabei ins Gespräch zu kommen. Das Gemeindeteam freut sich sehr über viele Mitfeiernde!

Sternsingeraktion 2024

„Gemeinsam für unsere Erde– in Amazonien und weltweit!"
Unter diesem Motto steht die Sternsingeraktion 2024. Weitere Informationen zur Aktion unter: www.sternsinger.de

Auch in Allensbach und den Ortsteilen werden die Sternsinger wieder den Segen in die Häuser und Wohnungen bringen und Geld für die Aktion sammeln:
In Allensbach werden die Sternsinger am 05. und 06. Januar nachmittags unterwegs sein. Neue Anmeldungen für den Sternsingerbesuch können über das Pfarrbüro gemacht werden. Wer in den letzten Jahren bereits besucht wurde, muss sich nicht erneut anmelden.

In Hegne kommen die Sternsinger am 5. Januar zwischen 14:30 und 17:30 Uhr in die angemeldeten Häuser und Wohnungen. Kinder, die noch als Sternsinger mitmachen wollen, können sich bei Diakon Winfried Schaden (schaden@kath-wa.de) oder bei Angela Oberle melden. Es wird zwei Sternsingergruppen geben. Familien oder Erwachsene, die den Besuch zu Hause wünschen und in den letzten Jahren noch nicht besucht wurden, können sich ebenfalls dort melden.

In Langenrain und Freudental sind die Sternsinger am 05. Januar unterwegs. Eine Anmeldung ist nicht notwendig.

In Kaltbrunn werden die Sternsinger am 06. Januar unterwegs sein und am 07. Januar die „Höfe-Tour" machen. In diesem Jahr wird es nur eine kleine Gruppe von Sternsingern geben. Deshalb bitten sie um eine **konkrete Anmeldung für dieses Jahr,** damit sie nicht vor vielen verschlossenen Türen stehen. Wer also den Besuch der Sternsinger möchte, meldet sich bitte telefonisch oder per Mail im Pfarrbüro, dann kommen die Sternsinger sehr gerne!

Außerdem werden die Sternsinger folgende Gottesdienste besuchen:
5. Januar um 18.00 Uhr in St. Josef
6. Januar um 10.15 Uhr in der Klosterkirche
6. Januar um 11.00 Uhr in St. Nikolaus
In den Gottesdiensten kann auch für die Sternsinger-Aktion gespendet werden.

Die Sternsingeraktion können Sie auch mit einer Spende unterstützen:
1. **Per Überweisung** an die Röm.-Kath. Kirchengemeinde Wollmatingen-Allensbach, IBAN DE69 6905 1410 0007 1117 27 bei der Bezirkssparkasse Reichenau
2. **Online**

Auch in diesem Jahr wurde für die Sternsingeraktion 2024 wieder eine online-Spendenaktion beim Kindermissionswerk Sternsinger für Wollmatingen-Allensbach freigeschaltet.
Unter: www.kath-wa.de/sternsinger geht's direkt zur Spendenaktion der Kirchengemeinde!
Allen Spendern ein herzliches Dankeschön und Gottes Segen für das neue Jahr!

Kloster Hegne – Theodosius Akademie der Stiftung Kloster Hegne

Infos zu den Kursen bei der Theodosius Akademie der Stiftung Kloster Hegne unter Tel. 807-700 oder www.theodosius-akademie.de, E-Mail: info@theodosius-akademie.de

Biblische Impulse zur Ausstellung

Am 23.12.2023 gibt Pfarrer Gebhard Reichert in der Kapelle St. Elisabeth um 15 Uhr biblische Impulse zu Bildgestalten der Ausstellung „Wo Augen dich ansehen" von Emil Wachter.

Vorankündigung: Wieberfasnet – Vorverkauf 2024

Der Vorverkauf für die Eintrittskarten zur Wieberfasnet 2024 (am Dienstag, den 06. Februar) findet am Samstag, den 27. Januar 2024 von 10.30 bis 11.30 Uhr im Pfarrheim statt.

ÖKUMENISCHE NACHRICHTEN

Friedensgebet in Allensbach

Herzliche Einladung zum Friedensgebet am **Mittwoch, 03. Januar 2024**, 18 Uhr im Raum Franziskus.

EVANG. KIRCHEN-GEMEINDE ALLENSBACH

Freitag 22.12.
18.30 Uhr Premiere des Krippenspiels in der Schmiederklinik in der Sporthalle M 018, mit den Krippenspielkindern und dem Kinderchor ‚Gnadenseespatzen'.
Eingeladen sind auch die Familien der Krippenspielkinder und Interessierte aus Allensbach.

Sonntag 24.12. Heiligabend-Gottesdienste
16.00 Uhr: Krippenspielgottesdienst in der Gnadenkirche mit der Krippenspielgruppe und dem Kinderchor ‚Gnadenseespatzen'.
Danach: Austeilung des Friedenslichtes von Bethlehem.

17.00 Uhr Weihnachtsmusik von der Kirchen Terrasse: Der Posaunenchor Bodanrück spielt Adventschoräle und Weihnachtslieder

18.00 Uhr Christvesper – Heiligabendgottesdienst mit Posaunenchor.
Predigt: Pfr. Frank-Uwe Kündiger
Orgel: Hans-Martin König
Nach dem Gottesdienst: Austeilung des Friedenlichtes von Bethlehem.

22.00 Uhr: Christmette
Musikalisch-meditative Nachtfeier mit poetischen Texten und Predigt. Kompositionen von J.S.Bach von Christine Ludwig (Orgel, Klavier) und Raimund Gerhard (Querflöte).

Leitwort für das Fest:
„Das Wort ward Fleisch und wohnte unter uns und wir sahen seine Herrlichkeit" (Joh 1.14)

Montag 25.12. Erster Weihnachtfesttag

10.00 Uhr Festgottesdienst mit Heiligem Abendmahl. Predigt: Pfr. Frank-Uwe Kündiger
Orgel: Gabriele Ehinger

Dienstag 26.12
17.00 Uhr Weihnachtskonzert des Ensembles „Circolo" (siehe S.3)

Sonntag 31.12. Silvester – Ausklang des alten Jahres
17.00 Uhr Gottesdienst zum Jahresende
Predigt: Präd. Dr. Alexander Mittelstaedt
Orgel: Friedegard Briechle

Samstag, 06.01 Epiphanias

10.00 Uhr musikalischer Festgottesdienst mit hlg. Abendmahl.
Predigt: Pfr. Frank-Uwe Kündiger zum biblischen Leitwort für das Jahr 2024 „Seid hellwach, steht
fest im Glauben, seid mutig und stark. Und, was immer ihr tut, lasst es in der Liebe geschehen !" (1. Kor 16, 14). Musikalische Gestaltung: ‚Fischer-Chörle' Allensbach und Friedegard Briechle (Orgel)

Leitwort für die Woche:
„Die Finsternis vergeht, und das wahre Licht scheint jetzt" „(1.Joh 2,8)

Sonntag, 07.01.
Erster Sonntag nach Epiphanias
10.00 Uhr musikalischer Gottesdienst – Weihnachts-Nachlese: Von Sternen, Licht und Königen.
Predigt: Frank-Uwe Kündiger,
Musik: Flöten-Ensemble (Christoph Fröhlich) Allensbach und Jonas Herrenknecht (Orgel, Klavier)

Montag, 08.01.
14.00 Uhr Jungbläser

Dienstag, 09.01.
20.00 Uhr Posaunenchor

Mittwoch, 10.01.
18.00 Uhr Andacht Kliniken Schmieder

Donnerstag, 11.01.
20.00 Uhr Probe Allensbacher Vokal Ensemble (AVE)
Leitung: Philipp Heizmann

Freitag, 12.01.
15.00 Uhr Kinderchor „Gnadenseespatzen"
Leitung: Maike Rohr
(maike.rohr@gmx.net /Tel: 8049515)

Pfadfindergruppenstunden
17:00 Uhr Wölflinge (2. – 5. Klasse)
17:00 Uhr Jungpfadfinder (6. + 7. Klasse)
17:30 Uhr Pfadfinder
Leitung: Linda Streckfuß / Jeanny Klingbeil
Kontakt: gilde-allensbach@vcp-konstanz.de

19.00 Uhr Gemeinde-Themen-Stammtisch

Samstag, 13.01.
10.00 Uhr Konfirmandentag

Sonntag 14.01.
10.00 Uhr Gottesdienst
Predigt: Pfr. Frank-Uwe Kündiger
Orgel: Judith Weiss

Montag, 15.01.
14.00 Uhr Jungbläser

20.00 Uhr Konfirmanden-Elternabend

Dienstag, 16.01.
20.00 Uhr Posaunenchor

Mittwoch, 17.01.
10.00 Uhr Ökumenischer Bibelkreis

18.00 Uhr Andacht Kliniken Schmieder

19.00 Uhr Kirchengemeinderatsitzung

Donnerstag, 18.01.
12.00 Uhr Mittagstisch
Gemeinsam Mittagessen, plaudern und sich kennenlernen. Anschließend lassen wir den Mittag gemeinsam ausklingen. Das Team freut sich über viele Besucher!
Bedarf Fahrdienst bitte absprechen über: Tel. 949939

20.00 Uhr Probe Allensbacher Vokal Ensemble (AVE)
Leitung: Philipp Heizmann

Freitag 19.01
15.00 Uhr Kinderchor „Gnadenseespatzen"
Leitung: Maike Rohr
(maike.rohr@gmx.net /Tel: 8049515)

Pfadfindergruppenstunden
17:00 Uhr Wölflinge (2. – 5. Klasse)
17:00 Uhr Jungpfadfinder (6. + 7. Klasse)
17:30 Uhr Pfadfinder
Leitung: Linda Streckfuß / Jeanny Klingbeil
Kontakt: gilde-allensbach@vcp-konstanz.de

Ausblick

„Ungläubige Sympathisanten" – Gesprächsgruppe formiert sich neu:
Im Februar startet eine neue Gesprächssequenz mit neuen Teilnehmern.
Christoph Messner – Initiator des Projektes – leitet die Gruppe mit dem humorvoll-eigenwilligen Label!
Im Panoramasaal der Gnadenkirche treffen sich Menschen, die ein waches Interesse haben, sich streitbar-ehrlich, lustvoll-neugierig und ohne Denkverbote mit Glaubens- und Unglaubensfragen auseinanderzusetzen. Zwischen Befremden und Verstehenwollen, vermuteten Glaubensdoktrinen und der Bereitschaft gegen den Strich zu denken finden sich heute viele in einem Niemandsland zwischen (vermeintlichem) Unglauben und (vermeintlichen) Glaubensgewissheiten wieder. Eine Art doppelte Sprachunfähigkeit: Christian Messner - selbst so etwas wie ein Wanderer zwischen Atheismus, der Frage nach dem eigentlich Christlichen und einem „religionslosen Christentum" (Dietrich Bonhoeffer) hat diese Terra Incognita biografisch als spannenden Ausgangspunkt kritisch-wertschätzender Dialoge entdeckt.
Die aktuelle **Gesprächssequenz (bitte anmel-**

den bei: chr.messner@web.de) ist bereits die fünfte „Runde", und zwar jetzt mit wieder neuen Gesprächspartnern. Voraussetzung: Vertrauliche Gesprächssituation, vorbehaltlose Achtung und Wertschätzung der Person und der Überzeugung des jeweils anderen. Konfessionszugehörigkeit spielt keine Rolle. Die Termine werden in der sich neu zusammenfindenden Gruppe vereinbart.

Öffnungszeiten Pfarrbüro

Mittwoch von 09.00 bis 11.00 Uhr
Donnerstag von 14.00 – 16.30 Uhr
Telefonisch können Sie das Pfarramt unter der Tel.-Nr. 6310 erreichen.
E-Mail: pfarramt@ev-kirche-allensbach.de

Diakonie

Information – Beratung – Hilfe
EVANGELISCHE GEMEINDEDIAKONIE (sozialer Dienst) der Evangelischen Kirchengemeinde Allensbach, Kontakt:
Angelika Straub (Vors.), Tel.: 935 485,
Kontakt Ev. Pfarramt,
Frank-Uwe Kündiger: Tel: 6310
Mail: frank-uwe@kuendiger.net.

Überkonfessionelle Beratung und Begleitung in schwierigen Lebenssituationen, Vermittlung mit Ämtern, in Einzelfällen Überbrückungshilfen, Weitervermittlung von fachlicher Hilfe und zu Fachdiensten der DIAKONIE und sozialer Dienste.

„JUGEND HILFT" (Nachbarschaftshilfe / kleine Hilfen im Alltag durch Jugendliche in fachlicher Begleitung) Gerhard Hügel-Bohlig,
Tel.: 3374
Mail: gehuebo@web.de
E-Mail: pfarramt@ev-kirche-allensbach.de
Homepage: www.ev-kirche-allensbach.de

Leitwort für die Woche:

„Das Gesetz ist durch Mose gegeben, die Gnade und Wahrheit ist durch Jesus Christus geworden
(Joh 1,17.)"

TERMINE & VERANSTALTUNGEN DER VEREINE

DLRG ORTSGRUPPE ALLENSBACH e.V.

DLRG – Kinderweihnachtsfeier
Basteln, Backen und Co. stand auf dem Programm der diesjährigen Kinderweihnachtsfeier. Diese fand am 16.12. in der DLRG-Wasserrettungswache statt. Die 15 Teilnehmer*innen konnten an diesem Tag Weihnachtsplätzchen backen, Christbaumanhänger bemalen und wurden dabei von der DLRG-Jugend betreut. Zum Abschluss des Tages haben die Anwesenden gemeinsam Pizza gegessen. Alles in allem war es eine gelungene Weihnachtsfeier. In diesem Sinne wünscht die DLRG-Jugend ein frohes Weihnachtsfest und einen guten Rutsch ins neue Jahr.

DLRG vor dem Jahres-Wechsel
Das Wintertraining für die Jugend und die Aktiven der DLRG hat nun endgültig über die kommenden Ferien seine Weihnachtspause erreicht.

Nach den Ferien wird das Training 2024 wieder umgehend fortgesetzt werden:

- Montag, 08.01. – Training der Juniorretter und Aktiven im Rhein-Bad Konstanz
- Mittwoch, 10.01 – Training der Jugendschwimmer im Bad Königsegg
- Samstag, 13.01. – Fortsetzung des Kinderschwimmtrainings im Schmieder-Bad

Zum Jahreswechsel möchte sich der Gesamtvorstand der DLRG-Gruppe Allensbach e.V. an dieser Stelle nochmals ganz besonders und ausdrücklich bei seinen aktiven Mitgliedern für ihren Einsatz bei Wache, Schwimmausbildung und jeglicher Vereinsarbeit sowie für ihre ständige Einsatzbereitschaft recht herzlich bedanken! Ebenso bedankt sich der Vorstand bei allen passiven Mitgliedern sowie den Freunden und Förderern der Gruppe für ihre andauernde Unterstützung.

Der Vorstand wünscht allen ein frohes Weihnachtsfest und einen guten Rutsch ins neue Jahr 2024.

EISENBAHNFREUNDE ALLENSBACH EFA

EFA Jahr 2023 mit Freud und Leid
Von den Terminen her, zu Jahresbeginn, sollte es ein durchschnittliches Vereinsjahr werden. Als Highlights standen die EFA-Städte-Tour nach Hamburg und der Modellbau-Flohmarkt im Programm.

Doch ein unglaubliches Schicksal schlug gleich im Februar in der EFA-Familie zu und so mussten sich die EFA von der sehr engagierten Kassiererin Karin Wilhelm verabschieden. Zum Jahresende folgte ihr das Mitglied Wolfgang Zipfler, der bei der ersten Vorstandswahl in der Gründungsversammlung 2005 als Geburtshelfer die Wahl leitete und die EFA immer wieder mit interessanten Berichten von der früheren Bahn, wo er als Lokführer tätig war, verwöhnte. Erfreulich hingegen war der Beitritt neuer Mitglieder, was sich auch ganzjährig bei den Werkstattabenden wiederspiegelte. Derzeit ist der Verein an verschiedenen Modellbauarbeiten parallel beschäftigt. Neuinteressierte können jederzeit mit einsteigen, einfach am Freitagsabend um 19:00 Uhr im „Bahnbetriebswerk", Radolfzeller Straße 36 vorbeischauen.

So wünscht die EFA für das ausklingende Jahr einen guten Rutsch in geselliger Runde und für das Neue Jahr 2024 ein gesundes Wiedersehen!

MEIN PLATZ IM ALTER e.V.
FÖRDERVEREIN

Im neuen Jahr geht's weiter
Der Verein hatte in 2023 ein spannendes Jahr. Neben einigen Vorträgen und den Kursen konnte auch mit vielen Mitgliedern und geladenen Gästen das 40-jährige Bestehen des Vereins gefeiert werden. Auch die Computeria hat nach der Corona-Zwangspause die Beratung über alle Fragen zur Informationstechnik wieder aufnehmen können. Seit Anfang des Jahres lebt auch eine alte Tradition wieder neu: Zum Skatclub „Pik Ass" treffen sich Spieler und Spielerinnen mittwochs im Vereinsheim. Der Verein „Mein Platz im Alter" dankt deshalb allen Mitgliedern für die Bereitschaft auch weiterhin den Verein zu unterstützen. Insbesondere den Kursleiterinnen für die geleistete perfekte Arbeit.

Allen Bürgern ein frohes gesegnetes Weihnachtsfest und ein gesundes neues Jahr 2024.

MUSIKVEREIN ALLENSBACH

Auszeit mit dem Musikverein Allensbach
Freitag, 22.12.2023, 16.00 bis 21.00 Uhr
Entspannt in das Weihnachtswochenende starten: Am Freitag, den 22.12.2023 bietet der Musikverein Allensbach von 16.00 bis 21.00 Uhr in der Auszeit-Hütte auf dem Rathausplatz Glühwein, Punsch, kühle Getränke und Bratwurst an. Der Musikverein freut sich auf zahlreiche Besucherinnen und Besucher und gemütliche Stunden in vorweihnachtlicher Atmosphäre.

Probenstart nach der Weihnachtspause:
Gesamtkapelle:
Freitag, 12. Januar 2024, 20.00 Uhr
Jugendkapelle:
Freitag,19. Januar 2024, 18.45 Uhr

MUSIKKAMERADSCHAFT
LANGENRAIN - FREUDENTAL

Das Jahr 2023 neigt sich dem Ende entgegen und die Musikkameradschaft möchte sich bei allen Freunden, Bekannten, Unterstützern und Gönnern bedankten. Auf diesem Wege ein frohes Weihnachtsfest und einen guten Start ins neue Jahr 2024!

Gerne vormerken:
10.02.2024 – Fasnacht-Samstag, Musikerball im Bürgerhaus unter dem Motto „Johmarkt-Warm-Up"
20.04.2024 – Konzert im Bürgerhaus
28. bis 30.06.2024 – Gartenfest

NARRENVEREIN ALLENSBACH

Wer schon mal ein Narrentreffen besucht oder gar veranstaltet hat, weiß wie viel Arbeit hinter diesem Vorhaben steckt. Der ALET ist schon seit Monaten mit der Planung beschäftigt. In zahlreichen Sitzungen werden in unterschiedlichen Arbeitsgruppen die Themen besprochen. Hinzu kommt noch die örtliche Fasnet wie Alet-Abende, Schmotzige Dunschtig und Fasnet-Samschtig.
Dieser große „Kraftakt" direkt zu Beginn des neues Jahres ist nur mit Unterstützung der gesamten Bevölkerung und der Allensbacher Geschäftswelt möglich.
Der ALET sagt Danke.

Hier alles im Überblick:
Samstag, 13.1.2024
Schmücken der Umzugswege mit Fasnetbändel (Die Bändelaufhänger freuen sich über jedes kleine Kalt-oder Warmgetränk und Schwätzle)

Freitag, 19.1.2024
Teilnahme am Zoznegger Nachtumzug

Freitag, 26.1.2024 u. Samstag, 27.1.2024
Alet-Abend in der Bodanrückhalle
Ein fast 4 stündiges abwechslungsreiches Programm erwarten die Besucher.
Tanz, Gesang,Sketche und Büttenreden runden den Abend ab.
Vom Musikverein, Freibiermusik und Fanfarenzug begleitet, freuen sich die zahlreichen jungen und ältere Akteuere auf diese beiden Abende.
Kartenvorbestellungen sind ab sofort unter alet09@t-online.de in der Preiskategorie 8 €, 10 €, 12 €, und 14 € möglich.

SEENARRENTREFFEN
Samstag, 3.2.2024
15 Uhr Narrenbaumzug mit anschließendem Setzen ins Narrenloch am Rathaus
19 Uhr Nachtumzug
Große närrische Sause vor und nach dem Umzug im ganzen Dorf, Halle, Besenwirtschaften und örtlichen Gasthäusern.

Sonntag, 4.2.2024
10 Uhr Narrenmesse in der St.Nikolaus-Kirche
11 Uhr Zunftmeisterempfang im Kath.Pfarrheim
(Nur für geladene Gäste)
Ab 11 Uhr Großes närrisches Treiben im ganzen Dorf, Halle, Besenwirtschaften und örtlichen Gasthäusern.
14 Uhr Seenarrenumzug

Schmotzige Dunschtig 8.2.2024
6 Uhr Wecken, Befreiung der Kinder und Schüler, Absetzung des Bürgermeisters,
Narrenbaumsetzen in den Kliniken, Großes närrisches Treiben im Dorf rund ums Rathaus und Narrenzelt.
19.11 Uhr Hemdglonkerumzug ab Narrenbaum
Anschließend Hemdglonkerball im Narrenzelt.

Fasnet Samschtig, 10.2.2024
14 Uhr Kinderumzug ab Volksbank mit anschließenden Kinderfest rund ums Narrenzelt am Rathaus
20 Uhr „Allensbacher-Schnurr-Sause" im Narrenzelt am Rathaus und in den Gasthäusern im Dorfzentrum

Fasnet Suntig, 11.2.2024
14 Uhr Teilnahme am Festumzug Reichenau
1300 Jahre Reichenau - 130 Jahre Grundel

Aschermittwoch, 14.2.2024
19.11 Uhr Trauerumzug vom Rathaus zum Adler
Fasnetverbrennung beim Adler

Narrenblatt Geschichten
Bis Ende des Jahres gibt es die Möglichkeit Geschichten und Missgeschicke von einzelnen Personen humorvoll zu verpacken und an alet09@t-online.de oder per WhatApp unter 0049 22156888 zu schicken.
Närrische Diskretion wird versichert.

NARRENZUNFT "DUCHERLE" KALTBRUNN

„Zur Auszeit" mit den Ducherle – Herzliche Einladung

Die Ducherle laden alle herzlich wieder zur **Auszeithütte am Samstag, den 06. Januar ab 12 Uhr bis 21 Uhr** ein.
Die Ferien ausklingen lassen und ein letztes Mal die Auszeithütte genießen bei Glühwein, Punsch, kühlen Getränken, Waffeln und Grillwurst.
Die Ducherle freuen sich über zahlreiche Besucher. Eine besondere Einladung an die Sternsinger und ihre Begleiter, die sich bei den Ducherle für den Weg mit Punsch und Grillwurst stärken und zwischendurch aufwärmen können.

AUS DEM SPORTLEBEN

SPORTVEREIN ALLENSBACH 1907

Handballjugend

Bw1 im Topspiel – erst zauberhaft, dann zittrig
Die Bw1 liebt Spannung bis zur letzten Sekunde. Nach dem 24:23 Erfolg überwintert man auf Tabellenplatz 2. Die Vorzeichen vor dem Topspiel Zweiter (HSG Kinzigtal) gegen Dritter (SVA) standen dürftig: 4 von 12 Spielerinnen fielen aus. Josi und Nina bissen auf die Zähne, mit tatkräftiger Unterstützung von Lana und Milla kam man auf 10 Spielerinnen, die gleich sehr gut loslegten. Mit schnellem Parallelstoßen schaffte die „kleine" Truppe immer wieder Durchbrüche. Vor allem Leni gebührt ein großes Lob. Und: ALLE machten ihre Sache super. Die Abwehr war agil und kampfbereit, mit 14:10 ging man in die Pause, führte danach mit 17:10. Sogar eine dreifache Unterzahl überstand man glimpflich. Kurz vor Schluss schien mit 24:18 alles entschieden, da bot der SVA unnötig Spannung, rettete aber nach turbulenten Minuten den Sieg.

Aw – phasenweise gute Leistung reicht nicht zum Sieg
In der letzten Partie vor der Weihnachtspause empfing die ersatzgeschwächte Aw den SV Leonberg/Eltingen Beide Teams starteten gut. Bis zur 16. Minute (10:10) war die Partie ausgeglichen. Dann hatte der SVA Schwierigkeiten, seine Leistung aufrechtzuerhalten, bis zur Pause konnten die Gäste sich auf 14:21 absetzen. Der SVA startete souverän in Halbzeit 2. Mit der Umstellung auf eine 6:0-Abwehr und einen starken Rückhalt im Tor verkürzte man den Rückstand bis zur 41. Minute auf ein 20:23. Nach einer Auszeit holten sich die Leonbergerinnen die Führung mit einem 5:0-Lauf zurück. Diesem Rückstand lief die Aw bis Spielende hinterher. Letztlich musste der SVA sich mit 26:35 Toren deutlich geschlagen geben. Die Aw startet am 28.1. auswärts gegen die SG Kappel-windeck/Steinbach

Jugendfußball

Jugendabteilung hatte Weihnachtsfeier und freut sich im neuen Jahr auf einen Weltmeister
Am vergangenen Sonntag fand in der Bodanrückhalle die Weihnachtsfeier der Fußball Jugend statt. Fast 100 Kinder von den ganz kleinen Bambinis bis zur E-Jugend nahmen daran teil und wurden an diesem Nachmittag wieder reich beschenkt.
Zuerst konnte man bei einer Runde Bingo mit Bingo OPA Ludwig Egenhofer wieder 3 tolle Preise u.a ein gesponserter Geschenkkorb der

Heimatliebe Bäckerei gewinnen. Anschließend mussten die einzelnen Trainer mit ihren Kinder und Elternverstärkung bei einem weiteren Spiel ihr ganzes Fussballfachwissen unter Beweis stellen. Schlussendlich konnten sich die Bambinis durchsetzen und sich über eine Trinkflasche der BKK Linde sowie ein Eisgutschein, gesponsert von der Konditorei Schumacher erfreuen. Zum Abschluss gab es aber noch für alle Kinder einen Original SV Allensbach Fanschal, den die Kinder mit großem Stolz und Freude in Empfang nahmen.
Die Jugendleiter Michael Büche und Marius Egenhofer bedankten sich bei allen Jugendtrainern für ihr ehrenamtliches Engagement im vergangenen Jahr aber wiesen auch nochmals darauf hin, dass nach wie vor händeringend Trainer gerade im E-und D-Jugendbereich gesucht werden. Ansonsten werde es in Zukunft äußerst schwierig werden, die große Anzahl an Kinder weiterhin in dieser Form zu betreuen. Zur großer Freude konnten die beiden aber auch eine frohe Botschaft verkünden. Denn in Zusammenarbeit mit der SV Versicherung, Geschäftsstelle Matthias Graf, ist es der Fussballabteilung gelungen im neuen Jahr einen echten Weltmeister nach Allensbach zu lotsen. Guido Buchwald Weltmeister von 1990, wird vom 13.09.-15.09.2024 ein dreitägiges Fussballcamp in Allensbach abhalten. Nähere Infos dazu können in den nächsten Tagen auf der Homepage www.fussball-sv-allensbach.de entnommen werden.

Die Fussballabteilung möchte sich nochmals auf diesem Wege bei allen Sponsoren und Helfern recht herzlich bedanken, die den Fussball in Allensbach in diesem Jahr wieder tatkräftig unterstützt hatten und wünscht allen ein gesegnetes, friedliches Weihnachtsfest.

Abteilung Breitensport

Das Leben aktiv gestalten...
Die Kurse in der Bodanrückhalle Allensbach sowie Riesenberghalle Kaltbrunn gehen in der KW 52 sowie KW 01 in den Urlaub. Die ÜbungsleiterInnen sagen herzlichen Dank, dass sie mit Ihnen aktiv Sport treiben durften. Es gibt keinen Grund zu klagen. Das verdanken die ÜbungsleiterInnen in hohem Maße auch den zahlreichen KursteilnehmerInnen. Für die anhaltende Treue und das Vertrauen bedankt sich der Sportverein - Abteilung Breitensport und wünscht ein frohes Weihnachtsfest. Ab KW 02/2024 finden die Kurse wieder statt.

KRAFTSPORTVEREIN ALLENSBACH

Niederlage im Derby
Ringen, Bezirksliga: Eiche Radolfzell II – KSV Allensbach 23:8
Ausgerechnet im letzten Saisonkampf hat es den bis dahin ungeschlagenen Meister nun doch erwischt. Gegen die stark aufgestellt Mannschaft von Eiche Radolfzell II setzte es die erste Niederlage. Die Gastgeber verstärkten sich mit zwei Ringern aus der Oberligamannschaft und waren an diesem Tag somit nicht zu bezwingen

57 kg: Als zu stark erwies sich der Deutsche Jugendvizemeister Jan Aleinikov für Jonas Dähmcke. Der Allensbacher musste kurz vor Ende der ersten Runde eine überhöhte Punktniederlage hinnehmen (TÜ 0:4).

130 kg: Gegen Grzegorz Kostka, der überwiegend in der Oberligamanschaft von Radolfzell unterwegs ist, war Tom Böhler chancenlos und unterlag in der zweiten Minute entscheidend (SN 0:4).

61 kg: Hoher Besuch in der Bezirksliga. Mit dem ehemaligen Vizeweltmeister und zweifachen Europameister Ghenadi Tulbea hatte Leon Brender eine unlösbare Aufgabe. Der Favorit setzte sich dann auch trotz beherzter Gegenwehr Brenders technisch überlegen durch (TÜ 0:4)

98 kg: Einen offenen Kampf lieferten sich Tim Buck und der Radolfzeller Ringertrainer Dawid Solich, der erstmals in dieser Saison antrat. Solich konnte kurz vor Schluss in Führung gehen und sich einen knappen 4:1 Punktsieg sichern (PN 0:2)

66 kg: Dem Eiche-Ringer Nikita Goroschko gelang es gegen Noah Czombera immer wieder, kleinere Wertungen zu erzielen. Der Allensbacher musste sich letztlich klar nach Punkten geschlagen geben (PN 0:4).

86 kg: Die Heimmannschaft stellte hier keinen Ringer, so dass Nicolai Rothmund kampfloser Sieger wurde (KL 4:0).

71 kg: Wie schon in der Vorrunde musste Simon Czombera gegen Rohien Bekzad antreten. Auch dieses Mal konnte sich der Radolfzeller durchsetzen und seinen Gegner schultern (SN 0:4).

80 kg: Großes Pech hatte Markus Köhne gegen Maikol Garcia Sardina. Der Allensbacher lag Sekunden vor Kampfende knapp nach Punkten vorne. Praktisch mit dem Schlussgong gelang es dem Heimringer noch, die entscheidende Wertung zum hauchdünnen 5:4 Sieg zu erzielen (PN 0:1).

75 kg: Etwas Ergebniskosmetik für sein Team betrieb Armin Kratzer bei seinem technischen Überlegenheitssieg über den Radolfzeller David Weber (TÜ 4:0).

Schülerteam besiegt Tabellenzweiten
Ein Ausrufezeichen setzten die Nachwuchsringer beim 16:14 Erfolg gegen den Tabellenzweiten AB Aichhalden II und revanchierten sich damit für die Niederlage im Hinkampf. Zum Sieg steuerten Leon Trachsel, Benjamin Kromer, Jonas Dähmcke und Tobias Wieser die Punkte bei.
Gegen den Tabellenführer und Meister SV Triberg konnte man nichts ausrichten und unterlag mit 23:8. Punkten konnten hier Hektor Salomon und erneut Jonas Dähmcke.

VOLKSHOCHSCHULE

Elastisch und fit bis ins hohe Alter
Ein Kurs für Menschen zwischen 55 - 99 Jahren Beweglichkeit, Geschicklichkeit, Koordination, Stabilität im Alltag gut meistern können.

Dazu Musik, die auf fröhliche Weise auflockert. Gemeinsam in der Gruppe ist es leichter, am Ball zu bleiben.

Erhalten Sie sich die Freude an der Bewegung und bleiben Sie aktiv und fidel bis ins hohe Alter. Regelmäßige Bewegung wirkt sich auch positiv auf die allgemeine Befindlichkeit aus und lässt Sie positiv durchs Leben gehen.
Allensbach, Kurs 320704
Annette Nicolas, Pilates Kursleiterin, Flexibar Trainer

10 x Mo ab 08.01.24, 16.00-17.00 Uhr
Bodanrückhalle 72,00 €

Anmeldung ist möglich unter:
www.vhs-landkreis-konstanz.de, per E-Mail unter: konstanz@vhs-landkreis-konstanz.de oder telefonisch unter: 07531 5981-0.

WEITERE MITTEILUNGEN

Kliniken Schmieder Allensbach – ein Rückblick auf das Jahr 2023

Auch in diesem Jahr blicken die Kliniken Schmieder stolz und dankbar auf die letzten Monate zurück. Rund 3.400 Patientinnen und Patienten aus der Region, Baden-Württemberg und anderen Bundesländern haben sich für eine Akutbehandlung oder eine neurologische Rehabilitation in Allensbach entschieden. Rund 700 Mitarbeiterinnen und Mitarbeiter sorgen mit ihrem außerordentlichen Engagement und ihrer fachlichen Leistung für die herausragende Qualität der Kliniken Schmieder Allensbach.

Diese Qualität wurde wieder durch die Auszeichnung mit dem KTQ-Gütesiegel bestätigt. Bereits zum sechsten Mal in Folge erhielten die Kliniken Schmieder die Zertifizierung durch die Kooperation für Transparenz und Qualität im Gesundheitswesen, kurz KTQ. Schon während der Prüfungen im Oktober zeigten sich die Visitoren beeindruckt vom hohen Qualitätsstandard sowie den vielfältigen medizinischen und therapeutischen Behandlungsmöglichkeiten. Es war das bislang beste Ergebnis für die Kliniken Schmieder seit Beginn der KTQ-Zertifizierungen.

Bestnoten gab es in diesem Jahr auch für das klinisch-chemische Labor in Allensbach. Bei der strengen Prüfung durch das Eichamt Freiburg wurden die Abläufe, Dokumentation und Qualitätssicherung geprüft. Das Labor führt täglich zahlreiche Untersuchungen nicht nur für Allensbach, sondern auch für die Standorte Konstanz und Gailingen durch und ist somit essentiell für die gute Versorgung der Patient:innen.

Auch der Akutneurologie und Frührehabilitation wurden bei mehreren Strukturprüfungen durch den Medizinischen Dienst bescheinigt, dass sie die Voraussetzungen zur Durchführung spezieller Behandlungen erfüllen. In der Akutneurologie sind dies: Komplexbehandlung des akuten Schlaganfalls, intensivmedizinische Komplexbehandlung und Parkinson-Komplexbehandlung. Die Frührehabilitation freute sich über die bestandene Strukturprüfung zur Beatmungsentwöhnung auf der speziellen Beatmungsstation.

Ein Highlight war in diesem Jahr die „Themenwoche Akut" bei der sich vor allem die Mitarbeitenden der Kliniken Schmieder Allensbach über die Spezialabteilung des Standortes informieren konnten. Dank einer eigenen Notaufnahme und einer Schlaganfall- und Intensivstation können in der Abteilung Akutneurologie neurologische Notfälle zu jedem Zeitpunkt aufgenommen, schnell abgeklärt und versorgt werden. Die Abteilung Neuroradiologie und Radiologie bietet hierfür 24/7 die notwendige Bildgebung an. Neben interessanten Vorträgen, Führungen durch die Diagnostikabteilung sowie einer praktischen Einheit in Sachen Reanimation konnte während der Aktion am Klinikempfang ein großes Gehirnmodell besichtigt werden, das auch das Interesse von Patient:innen und Besucher:innen weckte. Einige Allensbacher Gemeinderäte und der Ortschaftsrat Hegne sowie Bürgermeister Stefan Friedrich sind der Einladung gefolgt und haben sich bei einem Besuch in der Klinik ein Bild von der Akutneurologie gemacht.

Im Laufe des Jahres fanden verschiedene Veranstaltungen in Allensbach statt. Eine zweite Auflage gab es Mitte September für die Vortragsreihe „Gesundheit und Nervensystem". Dr. Daniela Fluri, stv. Ärztliche Leitung der Akutneurologie informierte im ersten Teil des Abends über die Neuroborreliose. Prof. Anastasios Chatzikonstantinou, Ärztliche Leitung Akutneurologie und Frührehabilitation, sprach anschließend über einige wichtige Notfälle und ihre Symptome. Etwa 60 Interessierte nahmen an dem Infoabend teil.

Für den Pflege- und ärztlichen Nachwuchs fanden im Mai zum einen ein Azubi-Tag für Auszubildende in der Pflege sowie die Veranstaltung „Dein Tag in der Neurologie" für Medizinstudierende statt. Etwas internationaler wurde es dann Mitte Juni beim Alpine-Chapter Symposium der Organisation for Human Brain Mapping. Organisiert durch Prof. Christoph Stippich, Ärztlicher Leitung Neuroradiologie und Radiologie, diskutierten Teilnehmer:innen der TU München sowie den Universitäten Wien, Innsbruck und Bern über neueste wissenschaftliche und methodische Entwicklungen in den bildgebenden Neurowissenschaften.

Die Kliniken Schmieder möchten sich an dieser Stelle auch im Namen aller Mitarbeiterinnen und Mitarbeiter für die gute Zusammenarbeit mit der Gemeinde bedanken und wünschen allen Einwohnerinnen und Einwohnern ein gutes neues Jahr 2024.

Das Team der Akutneurologie und Frührehabilitation

Ruhiger See in der Morgenbrise,
ein herrlicher Anblick –
ein Schiff gleitet hinaus.
Du siehst wie es kleiner und kleiner wird.
Wo Wasser und Himmel sich treffen,
verschwindet es.
Da sagt jemand: „Nun ist es gegangen.“
Andere sagen: „Seht da, es kommt!“

Heinz-Willi Latz

* 06.08.1940 – † 10.12.2023

Das Bewusstsein eines erfüllten Lebens und die Erinnerung an viele schöne Stunden sind das größte Glück auf Erden.

Deine Familie
Susanne mit Michael, Joshua und Nicolai
Stefanie mit Hannelore, Joe, Markus und Joel
Stefan mit Gigi, Nina, Jule und Joah
Urs und Nadine

Die Beisetzung fand im engsten Familienkreis in der Waldruh St. Katharinen statt.

Wir bedanken uns herzlich für die aufrichtige Anteilnahme aller Allensbacher Freunde, Bakannten und Kollegen.

Herzlichen Dank

Traurig haben wir Abschied genommen von

Wolfgang Zipfler

*05.03.1939 † 17.11.2023

Es ist schwer, einen geliebten Menschen zu verlieren, aber es ist tröstend, wie viel Liebe, Freundschaft und Achtung ihm entgegengebracht wurde.

Herzlichen Dank allen, die sich mit uns verbunden fühlten und ihre Anteilnahme auf so vielfältige und liebevolle Weise zum Ausdruck brachten.

Ein besonderer Dank gilt dem Pflegeteam der Sozialstation St. Konrad für die jahrelange liebevolle Pflege, Herrn Pfarrer Gut für die würdevolle Gestaltung der Trauerfeier, Herrn Haumann für die schöne musikalische Umrahmung und dem Bestattungsinstitut Keller für die einfühlsame Unterstützung.

Inge Zipfler mit Familie

Allensbacher Familie sucht Grundstück oder Haus / MFH zum Kauf.

Gerne auch renovierungsbedürftig.
Wir freuen uns über Ihren Anruf • Tel. 07533 940 3771 (AB)

DANKSAGUNG

Hilde Balbinot

1929 – 2023

Herzlichen Dank
sagen wir allen, die ihre Anteilnahme in vielfältiger Weise zum Ausdruck brachten und mit uns gemeinsam Abschied nahmen.

Besonderen Dank
dem Pflegepersonal Malteser für die gute Pflege
dem Bestattungsinstitut Keller
Sabine Tebel für die würdevolle Gestaltung der Trauerfeier

Allensbach, im Dezember 2023

Emmi Balbinot

Zuhause gesucht in Allensbach

Wir, das sind Mama, Papa und zwei Schwestern (2 und 4 Jahre alt), leben seit langem in Allensbach und suchen hier ein Zuhause zum Kauf. Gerne kümmern wir uns liebevoll um ein Eigenheim. Wir danken vorab für jedes Angebot (EFH/DHH/RHH/5-ETW). Gerne Nachricht an ***platz.fuer.vier@gmx.de***

Suche für meinen Hovawart (36 Kg)

einen hundeerfahrenen Mann/Rüstigen Rentner der mit meinem Hund gassi geht und ihn bei Bedarf auch länger betreut. Bezahlung nach Absprache.
Tel. 0176/ 414 54 278

Software-Ingenieur sucht 3-4-Zi.-Wohnung

Software-Ingenieur, 38, NR, o. HT, sucht 3-4-Zi.-Wohnung im Kernort Allensbach zur Miete/Kauf. Gerne mit Terasse/Balkon.
Tel. 0172/7117905, E-mail: hannes.hennig@gmail.com

Ehrenamtlicher Hausmeister vom Schwesternwohnheim

St. Georg Reichenau sucht mit seiner Familie Haus zum Kauf, auch Umbau oder Anbau, gerne mit Wohnrecht. Bitte alles anbieten. ✆ *0171/2876839*

4,5-Zi.-Konstanz-STADT

mit LIFT, Nähe UNI nur 2 km, idealer Zuschnitt, Wfl. 110 m², ruhig im Grünen, gerne Senioren und Studenten, Erstbezug nach Renovierung. ***Ab sofort frei, 495.000 €*** ✉ **Anette.Buhl38@Web.de**

Yoga am Gnadensee mit **Iwona Baur**

Liebe Yoginis und Yogis,
Ich danke Euch recht herzlich für die schönen Yogastunden, die mir entgegengebrachte Treue und Unterstützung im abgelaufenen Jahr.
Ich wünsche Euch ein friedvolles, harmonisches Weihnachtsfest und für das kommende Jahr viel Zuversicht, Gesundheit und Lebensfreude.

Adresse: Zum Riesenberg 15, 78476 Allensbach

Praxis für Jin Shin Jyutsu **Gerlinde Meuldijk**

Herzlichen Dank für das mir entgegengebrachte Vertrauen, für intensive StrömZeiten in Praxis, Natur, online.
Ich wünsche allen ein gesegnetes Weihnachtsfest und für das neue Jahr 2024 viel Licht, Liebe und Frieden

Frohe Weihnachten

und ein gutes, gesundes neues Jahr!

***Herzlichen Dank** für Ihr Vertrauen im vergangenen Jahr.*
*Wir wünschen all unseren Kunden, Freunden und Bekannten ein **frohes Weihnachtsfest** und ein **glückliches 2024**.*

Isabella Ruoff • Kosmetik/Fußpflege
Zum Schwarzenberg 14 • 78476 Allensbach • Tel. 07533 - 936 11 70

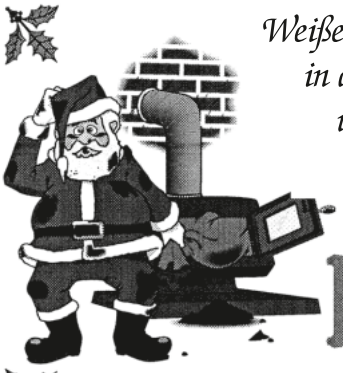

Weiße Weihnachten
in der warmen Stube
und ein gutes neues Jahr
wünscht Ihnen

Robert Rainer
HEIZUNGSBAU

Im Reihetal 13 • 78476 Allensbach • Tel.: 07533 / 56 02

Vielen Dank für die angenehme Zusammenarbeit.
Mit unserer Erfahrung begleiten wir Sie
auch gerne im neuen Jahr.

karosserie kopp

Karosserie- und Lackierwerk
Unfall-Service
Gottlieb-Daimler-Str. 2 • 78467 Konstanz
Telefon 07531-6 21 94

Frohe Weihnachten und ein gutes neues Jahr.

Gesundheit, Glück und viel Erfolg für 2024.

Allen unseren Mitgliedern, Freunden und Gönnern möchten wir ein ganz herzliches «Dankeschön» sagen.

Wir wünschen Ihnen allen ein frohes Weihnachtsfest und ein glückliches, gesundes neues Jahr.

Ihr Musikverein Allensbach

DRUCKSACHEN GANZ NACH IHREN WÜNSCHEN.

Gerne beraten wir Sie individuell zu Ihrer Anfrage.

07771 9317-932 print@primo-stockach.de **www.primo-stockach.de**

Robert Rainer
Zentralheizungs- und Lüftungsbaumeister

HEIZUNGSBAU SANITÄR

HEIZUNG - SANITÄR - SOLAR - KUNDENDIENST

Im Reihetal 13 - 78476 Allensbach
Telefon: 07533 / 5602 - Fax: 07533 / 7183
E-Mail: info@heizungsbau-rainer.de

Zu verschenken:

Schulrucksack-Set für Mädchen, Lederschuhe Gr. 36-40.
Tel. 0174 4043271

ACHTUNG ZAHNGOLD

Kaufe Bernsteinschmuck, Modeschmuck, Goldschmuck, Silberschmuck u. Münzen, Zinn und versilbertes Besteck, zahle bar, komme gleich.

Tel. 0173 / 98 55 44 6 oder 0761 / 456 782 6

PC + MAC SOFORTHILFE 07732 - 9595260

» direkt vom Fachmann für Privat- & Firmen
» Vor-Ort-Service & Reparatur von Fremdgeräten
» Hard- & Software – Neu-PCs/MACs & Notebooks
» Netzwerke, DSL, W-Lan, Sicherheit, Virenschutz, Datenrettung

seit über 20 Jahren - preiswert, schnell & zuverlässig

CHRISTBAUM–CENTER

Freundliche Beratung, Service, Auswahl und Parkplätze
Schöne Bäume, frisch aus dem Odenwald
Qualität zum günstigen Preis. Mo-Fr 9-18h, Sa 9-17h
Konstanz: Max-Stromeyer-Str.176, Sebbos Sportsbar - Südkurier/Farbtex/Casa Mobile

Pflege daheim statt Pflegeheim

- Rundumbetreuung („24-Stundenhilfe")
- Stundenweise Haushaltshilfen
- Kostenlose Beratung
- Regionale Ansprechpartner

PflegeHilfePlus
www.pflegehilfeplus.eu
markus.ziegler@pflegehilfeplus.eu

07551 - 945 2560 PflegeHilfe+
Leben neu organisiert

NATURSTEINE SCHREINER

STEINMETZ- / STEINBILDHAUERMEISTER

Professor-Maier-Leibnitz-Str. 15
78476 Allensbach
Tel.: 0 75 33 / 36 12
Fax: 0 75 33 / 99 74 32
www.schreiner-natursteine.de

Thomas Schreiner

Werkstätte für Grabmalkunst und Steinrestaurierung

UNSERE NEUEN MEDIADATEN SIND ONLINE.

GÜLTIG AB 01. JANUAR 2024

Weinkauff

Prof.-Maier-Leibnitz-Str. 11 · Tel. 07533 / 22 39

Öffnungszeiten: Mo. - Fr. 08.30 - 19.00 Uhr und samstags 08.00 - 18.00 Uhr

Wir überzeugen durch Service und Kompetenz

Angebote gültig vom 21.12. - 30.12.2023

WIDEMANN	**Orangensaft** 100%	je 1,0 Ltr. **2,19** € (1 Ltr. = 2,19) + Pfand
GEROLSTEINER	**Mineral- und Heilwasser**	je 6 x 1,0 Ltr. **5,49** € (1 Ltr. = 0,92) + Pfand
Ensinger	**Mineralwasser** versch. Sorten	je 12 x 0,75 Ltr. **5,99** € (1 Ltr. = 0,67) + Pfand
Elsvogel	**Apfelschorle**	je 9 x 1,0 Ltr. **8,99** € (1 Ltr. = 1,00) + Pfand
FARNY	**Weizenbier** versch. Sorten	20 x 0,5 Ltr. **17,99** € (1 Ltr. = 1,80) + Pfand

Genuss pur: ***Unsere Weine des Monats***

Oberbergener Weißburgunder Kabinett trocken
Qualitätswein mit Prädikat vom Kaiserstuhl/Baden
je 0,75 Ltr. **5,79** € (1 Ltr. = 7,72)

Neippberger Steingrube Lemberger mit Trollinger (auch trocken)
Qualitätswein von der WG Stromberg Zabergäu/Württemberg
je 0,75 Ltr. **4,99** € (1 Ltr. = 6,65)

**** Samtrot mit Dornfelder**
Qualitätswein von der Privatkellerei Storz, Cleebronn/Württemberg
je 0,75 Ltr. **4,29** € (1 Ltr. = 5,72

Im Namen aller Weinkauff-Mitarbeiter/innen wünschen wir Ihnen ein frohes und friedliches Weihnachtsfest sowie einen guten und gesunden Start ins neue Jahr!

Wir vom Gartenforum gestalten und pflegen Ihren Garten

GARTENFORUM
Ich zeig dir schöne Orte!

Dipl.-Ing. (FH) Eva Eisenbarth
Weiherstraße 20
78465 Konstanz-Dettingen
Tel. 07533/9497710
www.gartenforum.com

UNSER X-MAS REZEPT

Weihnachtshähnchen
MIT MARONENFÜLLUNG

ZUTATEN:

- 1 steingrübler Weidehähnchen
- Maronenfüllung
- Hühnerbrühe
- 3 Stangen Sellerie
- 2 Karotten
- 3 Zwiebeln
- 4 Knoblauchzehen
- 1 Apfel
- 200ml Apfelsaft
- 3EL Weinbrand
- mehlige Kartoffeln
- Grosszügig Entenfett (oder Schweineschmalz, Butter)
- Rotkohl
- Feldsalat

ZUBEREITUNG

Backofen auf 180 Grad vorheizen

Kartoffeln vorkochen.
Ofenform mit Entenfett im Ofen vorheizen.
Kartoffeln absieben. Deckel drauf und dann das Sieb fest schütteln, damit die Oberfläche leicht aufraut. Kartoffeln in das heisse Entenfett geben und darin wälzen bis die gesamte Oberfläche der Kartoffeln mit Fett bedecken ist.
Gut Salzen und ab in den Backofen.

Das gefüllte steingrübler Weidehähnchen zusammen mit dem Gemüse, Apfelsaft und Weinbrand in den Backofen schieben.

Regelmässig mit der Brühe übergiessen.

Bei 180Grad für 60-70min braten.

Nach Ende der Garzeit das Bio Weihnachtshähnchen herausnehmen.

Den Saft mit dem Gemüse abschöpfen und pürieren. Aufkochen und eventuell mit Sossenbinder andicken.

Das Gericht mit Rotkohl, Feldsalat und den knusprigen Kartoffeln servieren.

ZUTATEN FÜR DIE MARONENFÜLLUNG:

- 2 Weckle
- 200ml Milch
- 75g Butter
- 2 Eigelb
- 1 Prise Muskatnuss
- 1 Prise Salz
- Majoran
- Zimt
- 1 Prise Zucker
- 1 Äpfel
- 1 Schalotten
- 100g gekochte Maronen
- ca. 50g Paniermehl nach belieben
- 2 Eiweiss, steif geschlagen

ZUBEREITUNG MARONENFÜLLUNG:

Brötchen in Milch einlegen

In einer Schüssel die Butter schaumig rühren.

Nach und nach die Eigelbe zugeben.

Eiweiss aufbehalten.

Das eingelegte Brot ausdrücken und sehr fein hacken oder pürieren.

Muskatnuss, Majoran, Zimt, Salz und Zucker dazugeben.

Einen Apfel und eine Schalotten in Würfel schneiden, Maronen vierteln und in die Knödelmasse geben.

Alles gut mischen. Ist die Füllung zu flüssig, etwas Paniermehl zugeben.

Zwei Eiweiss steif schlagen und zuletzt das geschlagene Eiweiss vorsichtig darunterheben.

Die Füllung in die Bauchhöhle füllen.

Nicht bis oben voll, so dass noch etwas Luft in die Bauchhöhle gelangen kann.

Bio Weihnachtshähnchen
regional I transparent I regenerativ I nahrhaft

Kleingruppenhaltung in Mobilställen,
die täglich von Hand über saftige Weiden gezogen werden

ab Hof Verkauf, Fr 23.12 & Sa 24.12 von 9.00 -12.00Uhr
Münstermarkt, Di 20.12. - Do 22.12. 8.00- 13.30Uhr
Jederzeit ab Hof + frisches Bio Weiderind

Jetzt bestellen!!!
1,8 -3,0Kg

WWW.STEINGRUBENHOF.DE m: 0170 7458841

STEIN GRUBEN HOF

Die **röm.- kath. Kirchengemeinde Wollmatingen-Allensbach**
sucht für das **Kinderhaus St. Nikolaus**
ab **01.Januar 2024** eine

KATH. KINDERHAUS
Sankt NIKOLAUS

Kinderhausleitung (w/m/d)

Vollzeit 100%, unbefristet

Haben wir Ihr Interesse geweckt?
Dann senden Sie Ihre schriftlichen Bewerbungsunterlagen bitte an die
Verrechnungsstelle für Kath. Kirchengemeinden Radolfzell, Frau Deschler, Mezgerwaidring 102, 78315 Radolfzell oder per E-Mail an info@vst-radolfzell.de .
Für telefonische Auskünfte steht Ihnen Frau Deschler unter Tel. 07732/82352-53 gerne zur Verfügung.

SCHÖTTLE FENSTERBAU

Wir suchen zur Verstärkung unseres Teams per sofort oder nach Vereinbarung (m/w/d)

- *Arbeitsvorbereitung*
- *Fensterbauer/Schreiner*
- *Produktionsmitarbeiter/helfer*
- *Fenstermonteure/Montagehelfer*
- *Lagerist mit Staplerführerschein*
- *gerne auch Quereinsteiger*

Wir bieten mehr als nur einen Job:
- motiviertes Team im modernen Arbeitsumfeld
- leistungsgerechte, übertarifliche Vergütung und Extras
- langfristig gesicherter Arbeitsplatz mit der Möglichkeit auf berufliche Weiterentwicklung
- geregelte Arbeitszeiten & versch. Benefits
- Deutschkenntnisse erforderlich

Haben wir Ihr Interesse geweckt?
Dann bewerben Sie sich bei uns.
info@schoettle-fenster.de
Werner von Siemens-Str. 15 | 78224 Singen
Tel.: 07731/8683-0

SENTARIS
SENIOR WORK MANAGEMENT

DEUTSCHLAND MACHT WEITER.

- Der Ruhestand ist Ihnen zu ruhig – Sie wollen noch etwas bewegen?
- Nochmal aktiv werden – aber bloß keine 40-Stunden-Woche mehr?
- Ihnen juckt es in den Fingern weiter zu machen?

Ohne Verpflichtung kostenlos dabei sein.

JETZT ANMELDEN

www.sentaris.works

Wir suchen Sie ab dem **08.01.2024** als

Malteser
...weil Nähe zählt.

Spielzeitbetreuer *in (m/w/d) für das Modellprojekt Kita Betreuung

in der Zeit von Mo. – Do. 14.30 – 17.00 Uhr
für Radolfzell-Böhringen und Radolfzell-Markelfingen

Weitere Informationen finden Sie unter:
jobs.malteser.de

Konnten wir Ihr Interesse wecken?
Für Fragen steht Ihnen Frau Zöllin unter 07531 8104-59 oder per Mail an spielzeitbetreuung.bodensee@malteser.org zur Verfügung.

Büroangestellte / Büroangestellter M/W/D als Halbtagesstelle

Zur Unterstützung unseres Büros suchen wir eine motivierte, selbständige Bürokraft, welche in der Lage ist, nach einer Eingewöhnungszeit die ihr gestellten Aufgaben selbstständig zu erfüllen. Gute PC- Kenntnisse (Word-Exel) und ein freundlicher Umgang mit der Kundschaft sind Voraussetzung.

frank Sanitärtechnik

Bewerbungen richten Sie bitte schriftlich an:

Frank Sanitärtechnik • Prof.-Maier-Leibnitz-Str. 1
78476 Allensbach • Tel: 07533/ 5064

Stockach

UNSERE MEISTERKONZERTE

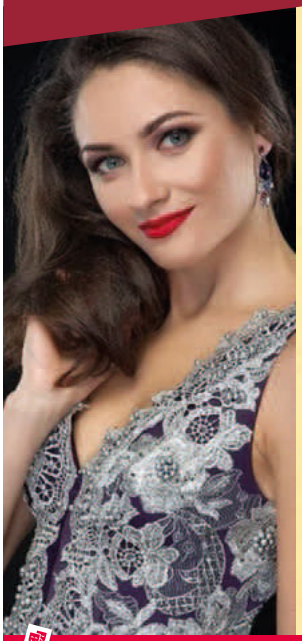

GROSSES NEUJAHRS-KONZERT

Ukrainische Philharmonie Lemberg

Volodymyr Syvokhip, Dirigent

Anna Shumarina, Sopran

Montag, 01.01.2024
16:00 Uhr
Jahnhalle

MEINE KULTUR IN STOCKACH

tickets.stockach.de

Singler Blechnerei

WWW.BLECHNEREI-SINGLER.DE
ALLENSBACH, ZUM RIESENBERG 2B
TEL. 07533/3103

WIR WÜNSCHEN

Frohe Weihnachten und ein gutes neues Jahr

UND SAGEN
EIN HERZLICHES DANKESCHÖN FÜR DAS UNS ENTGEGENGEBRACHTE VERTRAUEN

Familie Friedbert Singler

Merry Christmas & HAPPY NEW YEAR

wünscht Ihnen Ihre Zahnärztin vor Ort!

Wir bedanken uns für Ihr entgegengebrachtes Vertrauen!

Ihr Team der ZA-Praxis A.-K Schrepffer van Happen

Bitte beachten Sie unsere Betriebsferien vom 23.12.23 bis zum 05.01.24!

Erneuerbare BW | KEA-BW

Dr. Sebastian Hill von den Oberkicher Winzern erzeugt erstklassige Weine mit erneuerbaren Energien.

Unser Wein

mit der Sonne gekeltert.

Trauben reifen in der Sonne. Um aus den Trauben guten Wein zu machen, brauchen wir Energie. Diese Energie liefert uns auch die baden-württembergische Sonne.
Wein von hier mit Energie von hier.

Wir alle machen Erneuerbare zur Tradition.

Wir bedanken uns bei unseren Kunden für das Vertrauen und bei unseren Mitarbeitern für die geleistete Arbeit und ihre hohe Einsatzbereitschaft und wünschen allen ruhige Weihnachtsfeiertage und einen guten Rutsch ins neue Jahr 2024!

BOTHE - REICHLE

WÄRME & BAD

WWW.BOTHE-REICHLE.DE
HINTERHOFEN 2 | 78253 EIGELTINGEN

Eine wundervolle Weihnachtszeit

Liebe Kundinnen und Kunden
Wir danken Ihnen sehr herzlich für die Treue und das Vertrauen im vergangenen Jahr. Wir wünschen Ihnen frohe Festtage, Wärme, Geborgenheit und Erholung im Kreise Ihrer Familie und einen guten Start in ein glückliches und vor allem gesundes Jahr 2024.

Ihr Team der Sonnen-Apotheke-Allensbach

www.sonnen-apotheke-allensbach.de

Ein Jahr mit vielen Herausforderungen neigt sich dem Ende zu –
Zeit um Innezuhalten und das Selbstverständliche wieder mehr wertzuschätzen.
Ihnen und Ihren Familien eine besinnliche Weihnachtszeit
und einen guten Rutsch ins Jahr 2024!
Bleiben Sie gesund – wir sind auch im neuen Jahr für Sie da!
Ihr Team vom

Autohaus Brodmann

Inh. Bernd Brodmann · 78476 Allensbach
Telefon 07533 / 802 - 0 · www.brodmann.de

Weihnachten
Mo 18. - Do 21.12. **9-18 Uhr**
Fr 22.12. & **Sa** 23.12. **8-18 Uhr**

Silvester
Samstag 30.12. **8-16 Uhr**

WIR WÜNSCHEN ALLEN KUNDEN & GESCHÄFTSPARTNERN SCHÖNE WEIHNACHTEN UND EIN GUTES NEUES JAHR!

Gemüse Pavillon

www.gemuesepavillon.de | info@gemuesepavillon.de

Wir kaufen Wohnmobile + Wohnwagen
03944 - 36160 • www.wm-aw.de
Wohnmobilcenter Am Wasserturm e.K.

ALL UNSEREN KUNDEN UND FREUNDEN
UNSERES HAUSES FROHE WEIHNACHT
UND VIEL GLÜCK IM NEUEN JAHR.

Malermeister
Jürgen Güntert
und Familie

SCHÖTTLE FENSTERBAU

Vielen Dank
für Ihr Vertrauen!

Frohe Weihnachten & einen
guten Start ins neue Jahr 2024!

Schöttle Fensterbau GmbH
Werner von Siemens-Str. 15 | Singen
Tel.: 07731/8683-0
info@schoettle-fenster.de
www.schoettle-fenster.de

Persönliche Hilfe und Begleitung im Trauerfall
Bestattungen Georg Deggelmann GmbH · 78465 Konstanz-Dingelsdorf
Tag und Nacht persönlich erreichbar: Tel. 07533/3574 · www.bestattungen-deggelmann.de

Auch aus Steinen, die einem in den Weg gelegt werden,
kann man etwas Schönes bauen

(Johann Wolfgang von Goethe)

Wir, die Aktive Lebensgestaltung mit Senioren wünschen Ihnen ein gutes Neues Jahr. Ein großes Dankeschön für das Vertrauen dass sie in uns gesetzt haben und Ihr stets guter Zuspruch für unsere Arbeit.

Im Namen des Teams
Amrei Fellmann-Volz und Tobias Volz

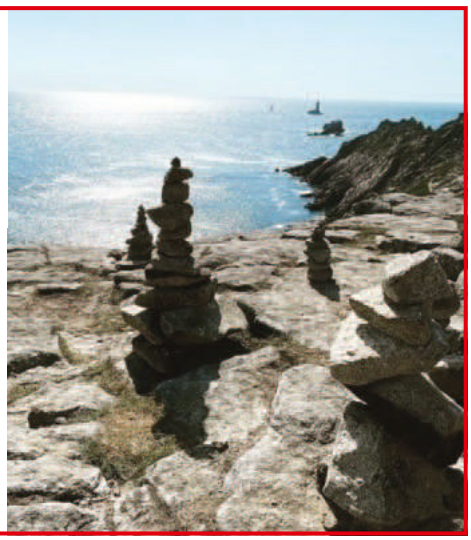

Wir wünschen allen frohe und gesegnete Weihnachten und einen guten Start ins neue Jahr.

Ihr Trendstudioteam

Kellers Gemüse ...frisch vom Bodanrück

78315 Radolfzell-Liggeringen
Dettelbachstraße 20
www.keller-gemuese.de

Wir bedanken uns recht herzlich für Ihre Treue und Unterstützung und wünschen Frohe Weihnachten und alles Gute in 2024.

Nach Weihnachten machen wir Urlaub von 27.12. bis 17.01. Anschließend sind wir wie gewohnt für Sie da.

Hofladen Mo, Do und Fr. 15:00 - 18:30 Uhr

Wochenmarkt Konstanz Di, Fr und Sa.

Ihre Weihnachts-grußanzeige im Heimatblatt...

ALLENSBACH

PRIMO
Verlag | Druck | Service

Frohe WEIHNACHTEN

UND EIN GESUNDES NEUES JAHR 2024

In diesem Sinne möchten wir uns für die angenehme Zusammenarbeit und das nette Miteinander bei unseren Anzeigenkunden, Leserinnen und Lesern bedanken.

Uns als Familienunternehmen ist es auch in diesem Jahr wieder eine Herzensangelegenheit eine soziale Einrichtung aus unserer Region mit einer Weihnachtsspende zu unterstützen. Unsere Spende geht an den „Förderverein für krebskranke Kinder e.V. Freiburg im Breisgau“.

Wir wünschen Ihnen allen ein gesegnetes, friedvolles Weihnachtsfest und einen guten Start ins neue Jahr 2024. Besonders freuen wir uns auf die nächsten 366 Tage dir wir nächstes Jahr mit Ihnen zusammen arbeiten dürfen.

Weihnachtliche Grüße aus Stockach

Ihr **PRIMOVERLAG**

Wir sind ab dem 22.12.2023 bis einschließlich 03.01.2024 in der Winterpause.

Wir wünschen Ihnen und Ihrer Familie **schöne Festtage und für das Jahr 2024 alles Gute -** vor allem Gesundheit, viel Glück und Erfolg!

Herzlichen Dank für Ihr Vertrauen und die gute Zusammenarbeit.

www.spk-reichenau.de

Bezirkssparkasse Reichenau

Wir wünschen Ihnen und Ihrer Familie schöne Festtage und einen guten Rutsch ins Jahr 2024

Für das uns entgegengebrachte Vertrauen
möchten wir uns recht herzlich bedanken.
Das Praxisteam

Praxis für Krankengymnastik &
Osteopathie Hans-Christoph & Christiane Köhne
Scheffelstraße 16 78476 Allensbach Telefon: 07533 / 3373

Frohe Weihnachten

und ein gutes neues Jahr!

SEIT 60 JAHREN FÜR EUCH DA!

HERMANN MÜLLER
PUTZ + STUCK GMBH

Lilienthalstraße 7 | 78467 Konstanz |
Tel: 07531 – 62700 | Fax: 07531 – 51700
Mail: info@hm-putz-stuck.de

FROHE
Weihnachten
UND EIN GUTES NEUES JAHR

Zum Ende des Jahres wünschen wir
allen Bürgerinnen und Bürgern
die notwendige Ruhe um die Tage
mit der Familie zu genießen
und Kraft zu tanken
für die Herausforderungen,
die auf uns im neuen Jahr warten.

Bleiben Sie gesund!

Ihre
CDU Allensbach

BESINNLICHE Weihnachten

Liebe Gäste und Freunde,

wir möchten uns von Herzen bei all unseren Gästen und Freunden
bedanken, die uns durch das Jahr 2023 begleitet haben.
Ihre Treue und Unterstützung bedeuten uns viel.
Mögen die Feiertage Ihnen Frieden, Freude und Erholung bringen,
und möge das kommende Jahr voller Hoffnung und Glück sein.
Herzlich-Frohe Grüße

das Weinbrunnen-Team

Brunnengasse 2b | 78476 Allensbach | Tel. 07533 / 31 13

LBS IMMOBILIEN

Bezirkssparkasse Reichenau

Wir wünschen frohe Weihnachten und ein gutes neues Jahr !

Büro Reichenau | Manuel Palmitesta
manuel.palmitesta@lbs-sw.de| Telefon +49 7534 800 130

Ihr 5 Sterne Makler.
Kompetent. Nah. Fair. Persönlich. Servicestark.

www.lbs-immosw.de

Primo KIDS

Christbaumschmuck aus Salzteig

Das brauchst du:

- eine Tasse Wasser
- eine Tasse Mehl
- eine Tasse Salz
- große Rührschüssel
  Kochlöffel, Nudelholz
- Ausstechformen für
  Plätzchen, Plätzchenstempel
- Acrylfarben, Pinsel, Kleber
- festes Band
- Glitzer, Dekosteine
- Zahnstocher

So geht es:

1

Gib alle Zutaten in eine große Schüssel und vermisch sie miteinander.

2

Verknete die Zutaten zu einem glatten, festen Teig.

3

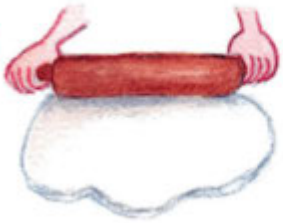

Roll den Teig mit einem Nudelholz aus – wie beim Plätzchenbacken.

4

Stich mit den Ausstechformen „Plätzchen" aus.

5

Auf runde und eckige Teile kannst du einen Stempel drücken. Stich mit dem Zahnstocher ein Loch in die „Plätzchen".

6

Leg die „Plätzchen" auf das Blech und back sie für zwei Stunden bei 150 Grad Celsius.

7

Wenn der Salzteig ausgekühlt ist, kannst du die „Plätzchen" mit Acrylfarben bemalen und mit Glitzer oder Dekosteinen dekorieren.

8

Fädel zum Schluss jeweils ein Stück Band durch das Loch.

© Wechdorn/DEIKE

© PRIMO

Frohe Weihnachten

UND EINEN GUTEN START INS JAHR 2024

WÜNSCHEN WIR ALL UNSEREN KUNDEN, GESCHÄFTSPARTNER, FREUNDEN UND BEKANNTEN - VERBUNDEN MIT EINEM HERZLICHEN DANKESCHÖN FÜR DIE ZUSAMMENARBEIT IM VERGANGENEN JAHR.

KARL-HEINZ & TOBIAS SPÄTH
MIT TEAM

SPÄTH HOLZBAU
DIE (H)AUSBAUER

© PRIMO

Frohe Weihnachten

und ein gutes, gesundes neues Jahr

VIELEN DANK FÜR IHRE TREUE UND IHR VERTRAUEN

HKR Reinigungsgeräte und SB-Waschplatz

Holger Karrer
Prof.-Maier-Leibnitz-Str. 8
78467 Allensbach, Tel. 07533/997 57 27
www.karrer-reinigungsgeraete.de

© primo

Wundervolle Weinachtsfeiertage und ein schönes neues Jahr!

Ich wünsche meiner lieben Kundschaft ein frohes Weihnachtsfest und ein gesundes neues Jahr.

Vielen Dank für Ihr Vertrauen und für Ihre Treue.

Podologie / med. Fußpflege

Rosi Gabele

Prof.Maier-Leibnitz-Str. 6
78476 Allensbach
Tel. 07533 / 940 61 88
Kassenzulassung für Diabetiker

© PRIMO

FROHE FESTTAGE

Herzlichen Dank *für Ihr Vertrauen im vergangen Jahr.*
Wir wünschen all unseren Kunden, Freunden und Bekannten ein ***besinnliches Weihnachtsfest*** *und ein* ***gutes 2024.***

Markus, Silvia & Benjamin Prinz
mit Team

HOTEL **KREUZ**
RESTAURANT
Reichenau
Tel. 07534/332

BETRIEBSFERIEN vom 17.12.2023 bis Januar 2023

© primo

Frohes
WEIHNACHTSFEST

Herzlichen Dank für die gute Zusammenarbeit im vergangenen Jahr.

Wir wünschen all unseren Kunden, Freunden und Bekannten ein **besinnliches Weihnachtsfest** und ein **gutes 2024.**

SCHROF
Land- Bau- Hydraulik-Technik

Von Steinbeissstr. 11 - 78476 Allensbach
Handy: 0160 91030069 - Tel: 07533 98731
E-Mail: shschrof@aol.com - www.schrof.de

GUT BODMAN

Frohe Weihnachten
&
ein glückliches neues Jahr!

Weihnachtsmenü

WEIHNACHTSENTE & BRATAPFEL-DESSERT

ZUBEREITUNG
ENTE & SOSSE: 60 MIN.
DESSERT: 40 MIN.

PORTIONEN
ENTE & SOSSE: 4 - 6
DESSERT: 6

ZUTATEN

WEIHNACHTSENTE

Ente

Salz	
frisch gemahlener schwarzer Pfeffer	
etwas gemahlener Beifuß oder	
gerebelter Majoran	
1	küchenfertige Ente etwa 2,2 kg
etwa 9 EL	Honig
1 ½ EL	Zitronensaft
etwa 100 ml	heißes Wasser
1 gestr. TL	gemahlener Ingwer

Soße

Salz	
frisch gemahlener Pfeffer	
gemahlener Ingwer	
200 ml	Orangensaft
100 ml	Geflügelfond
1 - 2 EL	Feine Speisestärke
150 g	Crème fraîche Classic
1 TL	Geriebene Orangenschale
2 EL	Schnittlauchröllchen

BRATAPFEL-DESSERT

Bratapfelkompott

300 g	Äpfel, z. B. Elstar
1 EL	Zitronensaft
40 g	Zucker
1 Pck.	Vanille-Geschmack zum Kochen
150 ml	Apfelsaft
½ Pck.	Rum-Rosinen
25 g	gesplitterte Mandeln
1 gestr. TL	gemahlener Zimt

Creme

250 g	Mascarpone
150 g	Crème fraîche Classic
75 ml	Milch
30 g	Zucker
1 Pck.	Bourbon Vanille-Zucker
1 TL	Zitronensaft

Außerdem

100 g	Honigkuchen
etwa 3 EL	Apfelsaft

Mandel-Krokant

2 EL	Puderzucker
25 g	gesplitterte Mandeln

WEIHNACHTSENTE

Ente unter fließendem kalten Wasser von innen und außen abspülen, trocken tupfen, Fett aus der Bauchhöhle entfernen und evtl. den Pürzel herausschneiden. Die Ente von innen und außen mit Salz, Pfeffer und Beifuß einreiben. Die Ente mit Küchengarn binden, so dass die Flügel nicht verbrennen können. Den Backofen vorheizen.
Ober- und Unterhitze: etwa 180 °C // Heißluft: etwa 160 °C

3 EL Honig mit dem Zitronensaft verrühren und die Ente damit rundherum bestreichen. Ente mit der Brust nach unten in einen Bräter legen und 50 ml heißes Wasser angießen. Den Bräter verschließen und auf dem Rost in den vorgeheizten Backofen schieben.
Einschub: unteres Drittel // Garzeit: etwa 60 Min.

Während des Bratens ab und zu unterhalb der Flügel und Keulen der Ente stechen, damit das Fett besser ausbraten kann. Das gesammelte Fett nach und nach abschöpfen. Sobald der Bratensatz bräunt, 50 ml heißes Wasser hinzugießen. Die Ente etwa alle 20 Min. mit dem Bratensatz begießen, verdampfte Flüssigkeit nach und nach durch etwas heißes Wasser ersetzen. Restlichen Honig mit 1 TL schwarzen Pfeffer und gemahlenen Ingwer verrühren und die Ente rundherum damit bestreichen. Die Ente umdrehen und ohne Deckel fertig braten.
Garzeit: etwa 80 Min.

Die gare Ente aus dem Bräter nehmen und 5-10 Min. locker mit Alufolie bedeckt zugedeckt „ruhen" lassen. Den Bratenfond in ein hitzebeständiges Gefäß gießen. Den Bratensatz mit Orangensaft und Geflügelfond loskochen, durch ein Sieb in einen kleinen Topf gießen und auf dem Herd zum Kochen bringen. Gustin mit etwas kaltem Wasser verrühren, in die kochende Soße einrühren und kurz aufkochen. Crème fraîche unterrühren. Die Soße mit etwas Bratenfond, Salz, Pfeffer und Finesse abschmecken. Die Weihnachtsente in Portionsstücke schneiden (tranchieren), Soße dazu servieren und mit den Schnittlauchröllchen bestreuen.

BRATAPFEL-DESSERT

Äpfel schälen und in kleine Würfel schneiden. Apfelwürfel mit Zitronensaft und Zucker etwa 5 Min. bei mittlerer Hitze dünsten. Soßenpulver mit Apfelsaft glatt rühren, zu den Äpfeln geben und alles unter Rühren aufkochen. Topf vom Herd nehmen. Rum-Rosinen, Mandeln und Zimt unterrühren und erkalten lassen.

Mascarpone, Crème fraîche, Milch, Zucker, Bourbon Vanille-Zucker und Zitronensaft miteinander verrühren.

Honigkuchen in kleine Würfel schneiden, auf Dessertgläser verteilen und mit dem Apfelsaft tränken. Bratapfelkompott gleichmäßig darauf verteilen. Anschließend Creme daraufgeben. Bratapfel-Schichtdessert mind. 2 Std. kalt stellen.

Puderzucker sieben und in einer beschichteten Pfanne bei mittlerer Hitze schmelzen und bräunen. Mandeln dazugeben und so lange rühren, bis die Mandeln von geschmolzenem Zucker überzogen sind. Mandeln auf einem Stück Backpapier erkalten lassen.

Mandel-Krokant etwas zerkleinern und kurz vor dem Servieren auf das Bratapfel-Schichtdessert geben.

© https://www.oetker.de/rezepte/r/weihnachtsente // © https://www.oetker.de/rezepte/r/bratapfel-dessert

Frohe Weihnachten
und ein gutes neues Jahr

***Herzlichen Dank** für Ihr Vertrauen im vergangenen Jahr.*
Wir wünschen all unseren Kunden, Freunden und Bekannten
ein frohes Weihnachtsfest** und ein **glückliches 2024.

HOFFMANN
Metzgerei & Partyservice
QUALITÄT UND FRISCHE AUS EIGENER HERSTELLUNG

78476 Allensbach | Radolfzellerstraße 17 | Tel: 07533-6312
www.metzgerei-hoffmann.de

FRÖHLICHE WEIHNACHTEN &
EIN GUTES NEUES JAHR!
FX RUCH
Ihr Partner für › Baustoffe › Fliesen › Sanitär › Heizung

Wir bedanken uns bei unseren Kunden für das Vertrauen und bei unseren Mitarbeitern für die geleistete Arbeit und ihre hohe Einsatzbereitschaft und wünschen allen ruhige Weihnachtsfeiertage und einen guten Rutsch ins neue Jahr 2024!

BOTHE - REICHLE
WÄRME & BAD
WWW.BOTHE-REICHLE.DE
HINTERHOFEN 2 | 78253 EIGELTINGEN

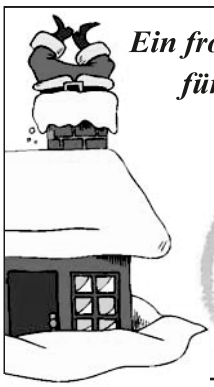

Ein frohes Weihnachtsfest und alles Gute für das neue Jahr wünscht Ihnen

Vital am See
Sanitätshaus

Vital am See GmbH
Sanitätshaus
Carl-Benz-Str. 1
78467 Konstanz
Telefon 07531/60437
Telefax 07531/60439
www.vitalamsee.de

Sanitätshaus • Rehatechnik • Orthopädie • Wäsche

Die Botschaft von Weihnachten:

Es gibt keine größere Kraft als die Liebe.
Sie überwindet den Hass wie das
Licht die Finsternis.

– Martin Luther King

Wir bedanken uns herzlichst für Ihr Vertrauen und wünschen Ihnen ein gesegnetes Weihnachtsfest, sowie alles Gute für das kommende neue Jahr. Bleiben Sie gesund.

KECK Gravuren·Stempel·Schilder
über 50 Jahre
Ihr Fach- und Meisterbetrieb
Kreuzlinger Str. 20 ▪ D-78462 Konstanz
Fon 07531 - 26611 ▪ Fax 07531 - 21335
www.keck-gravuren-stempel.de

FACHBETRIEB GRAVEURE
FACHBETRIEB MITGLIED DER AEGRAFLEX

■ Handgravuren ■ Lasergravuren ■ Industriegravuren
■ CNC Gravuren ■ Praxis- u. Kanzleibeschilderungen
■ KFZ- u. Werbebeschriftungen aller Art ■ Digitaldruck
■ Pokale/Ehrenpreise/Vereinsbedarf ■ Glas u. Acryl Awards
■ Stempel aller Art, inkl. Zubehör ■ .....und vieles mehr

Und hoffen darf man alles.
Sophokles

ZIERREICH
annette cronenberg

Euch allen wünsche ich ein schönes Weihnachtsfest und ein neues Jahr voller positiver Veränderungen und Kreativität. Eure Annette mit Familie.

Primo KIDS

Das brauchst du:

- ein weißes DIN-A4-Blatt
- Schere, Klebstoff, Lineal
- Holzkugel mit Loch
- farbiges Schleifenband
- schwarzer Stift

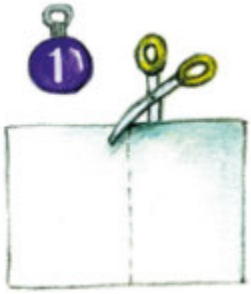

So geht es:

Falt das Blatt in der Mitte und schneid es in zwei gleich große Teile.

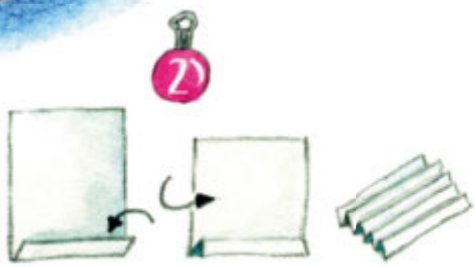

Nun musst du die beiden entstandenen Rechtecke von unten nach oben fächerförmig falten. Eine Falte sollte etwa 1,5 Zentimeter breit sein.

Miss von oben fünf Zentimeter ab und knick die Fächerstücke jeweils an dieser Stelle nach unten. Kleb jetzt die Flügel am Körper fest.

Schneid das Schleifenband in der gewünschten Länge ab. Nimm ein Fächerstück und kleb ein Ende des Bandes an der langen Seite fest. Danach klebst du die beiden Fächerstücke aneinander.

Sobald der Klebstoff getrocknet ist, kannst du die Holzkugel auf das Band fädeln.

Zum Schluss musst du deinem Engel nur noch ein Gesicht aufmalen.

© Wechdorn/DEIKE

Zum Weihnachtsfest und Jahreswechsel

wünschen wir allen Kunden, Freunden und Bekannten besinnliche Stunden. Für das neue Jahr, Glück und Gesundheit.
Vielen Dank für Ihr Vertrauen und die gute Zusammenarbeit.

frank Sanitärtechnik

Prof.-Maier-Leibnitz-Str. 1
78476 Allensbach
Tel. 07533 / 50 64

78467 Konstanz
Tel. 07531 / 69 01 14

Frohe Weihnachten

Unser Team vom Restaurant Nane wünscht Ihnen und Ihren Familien eine besinnliche Weihnachtszeit und ein frohes Weihnachtsfest.

Betriebsferien
vom 24.12.2023 bis 05.01.2024

Ihr Nane-Team

Weihnachtsmann, oh Weihnachtsmann
wie ich dich gut leiden kann.
Kommst mit Geschenken jedes Jahr,
und bist immer pünktlich da.
Du machst alle Kinder froh,
darum mögen wir dich so.

– Unbekannt –

Frohe Weihnachten

& EINEN GUTEN START INS NEUE JAHR

wünschen wir all unseren Kunden, Freunden und Bekannten.

Ihr WC-Mietservice & Reinigungssysteme-Fachhändler

ROKA Thomas Karrer

ROKA Thomas Karrer • Hochstr. 20 • 78476 Allensbach
www.roka-karrer.de

Wir wünschen allen frohe Festtage!

Morgen kann kommen.
Wir machen den Weg frei.

Code scannen und Film anschauen!

Gemeinschaft war nie wichtiger.
Deshalb sind wir Genossenschaftsbanken.

Welch magische Kraft das Miteinander entfalten kann, erleben Sie an den Feiertagen im Kreise Ihrer Liebsten.
Und in unserem Weihnachtsfilm.

Volksbank Konstanz

FROHE WEIHNACHTEN UND EIN GESUNDES NEUES JAHR 2024

Fried Berning Jelske Pister Barbara Häusle Jari Berning Gerlinde Meuldijk Susanne Lüdtke Robert Meuldijk Ingrid Berning

Praxis für Physiotherapie und Osteopathie
Fried Berning D.O.® & Robert Meuldijk
Bei uns sind Sie in guten Händen
Zum Riesenberg 15, 78476 Allensbach, Telefon 07533/2772

Wir sagen Danke

an alle Kunden und Freunde unseres Hofes für das entgegengebrachte Vertrauen und wünschen zum Weihnachtsfest schöne, besinnliche Stunden. Für 2024 wünschen wir Ihnen Gesundheit, Glück und Zufriedenheit

Öffnungszeiten:

Mittwoch, den 20.12.2023 von 9.00 – 12.00 und 16.00 – 18.00 Uhr
Freitag, den 22.12.2023 von 9.00 – 18.30 Uhr

MüllerHof
Familie Müller

Fam. Ruth , Helmut und David Müller

Frohe Weihnachten und ein glückliches und zufriedenes neues Jahr.
Wir sagen vielen Dank für Ihr Vertrauen!

NATURSTEINE
SCHREINER
STEINMETZ- / STEINBILDHAUERMEISTER

Professor-Maier-Leibnitz-Str. 15
78476 Allensbach
Tel.: 0 75 33 / 36 12
Fax: 0 75 33 / 99 74 32
www.schreiner-natursteine.de

Thomas Schreiner

Werkstätte für Grabmalkunst und Steinrestaurierung

frohe Weihnachten

Wir wünschen allen Kunden, Freunden und Bekannten ein frohes Weihnachtsfest und ein glückliches Neues Jahr.

seit 1878
DITTUS
BAUUNTERNEHMEN

Lilienthalstr. 9
78467 Konstanz
Telefon: (0 75 31) 6 17 56/57
Telefax: (0 75 31) 6 68 05

MOHREN
GANTER HOTEL

Lichterglanz

Wir wünschen Ihnen glanzvolle Weihnachten,
viele Genussmomente mit Kerzenschein
und ein gemütliches Beisammensein.
Danke von Herzen für Ihre Treue.
Wir freuen uns Sie bald wieder bei uns
begrüßen zu dürfen.

Für das neue Jahr 2024 viel
Freude & Gesundheit.
Das Mohren Team & Ihre

Gabriela Ganter

Oh, wie ist es schön, wenn Weihnachten ist.
Ich wünschte nur, dass ein wenig öfter Weihnachten wäre.
– Astrid Lindgren

Geschäftsstelle Reichenau
Pirminstr. 152
78479 Reichenau
Tel. 07534 97112

Geschäftsstelle Allensbach
Radolfzeller Str. 16
78476 Allensbach
Tel. 07533 940850

Fröhliche Weihnachten und ein glückliches neues Jahr 2024 wünscht Matthias Graf mit Team

Sparkassen Versicherung

Wir wünschen allen ein frohes und segensreiches Weihnachtsfest sowie ein gutes neues Jahr.

Ihre FISCHEREI KELLER

Häfelishofstraße 7 • Tel. 07534 71 08

Heilig Abend und Silvester geschlossen

Am 23.12. und 30.12.2023 geöffnet von 9.00-14.00 Uhr
Von Dienstag, 02.01.24 bis einschl. Montag 08.01.24
bleibt unser Fischverkauf geschlossen.

Ab Dienstag, 09.1.24 sind wir wieder wie gewohnt für Sie da.

Bauernstube LITZ

Liebe Gäste,

herzlichen Dank für Ihre Treue und für Ihren unverzichtbaren Beitrag zum Gelingen unseres 40-jährigen Jubiläums.

Wir freuen uns darauf, Sie im nächsten Jahr wieder begrüßen zu dürfen.

Wir wünschen Ihnen frohe Weihnachten und ein gutes, gesundes Neues Jahr.

Martina & Kurt Litz mit Team

Im Dezember und Januar haben wir Winterferien.
Zum Einfang 2 • 78476 Freudental • Tel. 07533 4304
www.bauernstube-litz.de