AMTSBLATT

Mitteilungen für die Gemeinde

ALLENSBACH

ALLENSBACH HEGNE KALTBRUNN FREUDENTAL LANGENRAIN

Freitag, 24. Februar 2023

24. Jahrgang | Nummer 08

Auch in diesem Jahr können Sie an zwei Terminen testen, wie einfach es ist, mit einem AED ein Leben zu retten: Am **09.03.2022 um 18:30 Uhr in der Bodanrückhalle** und am **05.07.2023 um 18:30 Uhr im Gemeindesaal in Hegne**
Alle Informationen und die Standorte der Defibrilatoren im Gemeindegebiet finden Sie in dieser Ausgabe.

Mitteilungen für die Gemeinde
ALLENSBACH

WICHTIGE RUFNUMMERN

APOTHEKENNOTDIENSTE

KONSTANZ

Samstag, 12.02.	See
Sonntag, 13.02.	Tiergarten

MÜLLTERMINE

Do. 17.02.	Biomüll + Altholz
Fr. 18.02.	Sperrmüll
Sa. 19.02.	Grünabfall Riesenberg (09.00 Uhr - 12.00 Uhr)

Öffnungszeiten Recyclinghof (November bis Februar):

dienstags:	**10.00 Uhr bis 12.00 Uhr**
freitags:	**15.30 Uhr bis 17.15 Uhr**
samstags:	**09.30 Uhr bis 12.00 Uhr**

ÄRZTE

Ärztlicher Notfalldienst an Wochenenden und Feiertagen	116 117
Zahnärztliche Notrufnummer	0180/3222555-25
Rettungsdienst/ Wasserrettung	112
Krankentransport	19222

NOTRUFE

Feuerwehr	112
Notruf	110
Polizeiposten Allensbach	97149
nach Dienstschluss über Konstanz	07531/995-2222
Wasserschutzpolizei Reichenau	07534/97190
Strom- und Gasversorgung	0800/3629477
Wasserversorgung Störung	801-80

SPRECHZEITEN DER VERWALTUNG

RATHAUS ALLENSBACH	**Tel. 801-0**
Mo. – Fr.	08:00 – 12:00 Uhr
Mi.	16:30 – 18:30 Uhr
ORTSVERWALTUNG HEGNE	**Tel.: 801-935**
Mi.	**16:30 – 18:30 Uhr**
ORTSVERWALTUNG KALTBRUNN	**Tel.: 801-936**
Mo.	19:00 – 20:00 Uhr
nach telefonischer Vereinbarung	

IMPRESSUM

Herausgeber: Gemeinde Allensbach,
Tel. 07533/8 01-10, Fax. 07533/8 01-12
E-Mail: mitteilungsblatt@allensbach.de
Verantwortlich für den amtlichen Teil sowie den redaktionellen Teil (v.i.S.d.P.):
Bürgermeister Stefan Friedrich
Für den Anzeigenteil/Druck:
Primo-Verlag Anton Stähle GmbH & Co. KG
Messkircher Str. 45, 78333 Stockach,
Telefon 07771/93 17-11, Telefax 07771/93 17-40
E-Mail: anzeigen@primo-stockach.de
Homepage: www.primo-stockach.de

Testzentrum schließt

Nach knapp zwei Jahren Betrieb schließt nun das gemeindliche Testzentrum. Der letzte Öffnungstag wird der 4. März 2023 sein. Seit der Eröffnung wurden über 19.000 Tests durchgeführt, ein großes Testwochenende veranstaltet und viele Sonder- und Wochenendöffnungen angeboten. Möglich gemacht haben das 60 Helfer im Testteam und viele zusätzliche Helfer aus den Vereinen. Ein ganz herzliches Dankeschön an alle Beteiligten.

Sanierung(s)Mobil Zukunft Altbau

Auf Achse für die Energiewende im Haus – Sanierung mobil gezeigt

Auf Einladung der Lokalen Agenda 21 kommt das Sanierung(s)Mobil nach Allensbach. In dem rollenden Energiesparhaus von Zukunft Altbau werden die wichtigsten Energietechniken für zukunftsfähige Altbauten anschaulich gezeigt. Neben Informationen zu modernen Heiz- und Lüftungssystemen sowie Solaranlagen gibt es Erläuterungen zu Innen- und Außendämmung, Wärmeschutzfenstern und Verschattungssystemen. Die Besucher:innen können sich am Mobil dem Thema Sanierung zudem interaktiv und spielerisch nähern. Die energetische Sanierung kann den Energieverbrauch eines Gebäudes im Einzelfall um bis zu 90 Prozent reduzieren. Eine gelungene Sanierung führt damit zu dauerhaften Einsparungen bei den Kosten für Heizung und Strom. Zudem erhöht sie den Wohnkomfort und leistet einen wichtigen Beitrag zum Klimaschutz. Neben den kompetenten Energieberatern wird auch die Bezirkssparkasse Reichenau mit einem Beratungsstand zur Beantwortung von Finanzierungsfragen anwesend sein.

Foto: Zukunft Altbau

Termin: Samstag, 4. März 2023, 10:00 bis 14:00 Uhr, Rathausplatz Allensbach

Kindergartengruppe in Hegne in den Betrieb gestartet – Anzahl der Betreuungsplätze in 5 Jahren um 70% erhöht

Mit dem Kindergarten-Bedarfsplan 2023 wurde festgestellt, dass in der Gemeinde eine weitere Kindergartengruppe für Kinder von 3 bis 6 Jahren notwendig ist. In den Jahren 2020 bis 2022 wurden jeweils über 70 Kinder geboren, während in den 10 Jahren zuvor der jährliche Schnitt nur bei rd. 55 Geburten lag. Der Gemeinderat hatte daraufhin im letzten Quartal 2022 beschlossen, dass eine neue Kindergartengruppe im Schulhaus Hegne eingerichtet werden soll. Zuvor wurden alle Liegenschaften der Gemeinde geprüft und hinsichtlich der Eignung für einen Kindergarten bewertet. Beim Schulhaus Hegne war -neben der baurechtlichen Voraussetzung als genehmigte Kinderbetreuungs-Einrichtung- auch bereits die notwendige Infrastruktur samt Außenbereich und Sanitäranlagen vorhanden. Die Voraussetzungen für die zügige Einrichtung einer neuen Gruppe waren somit –wie auch schon im Schulgebäude im Kernort - optimal.

Inzwischen wurden innerhalb kurzer Zeit die notwendigen Umbau- und Vorbereitungsarbeiten abgeschlossen, das erforderliche Fachpersonal eingestellt und die Betriebserlaubnis erteilt. Insgesamt hat sich eine schöne Einrichtung mit Wohlfühlcharakter entwickelt. Die ersten Kinder wurden bereits Anfang der letzten Woche aufgenommen. Nach und nach werden nun bis zu 20 Kinder in die Gruppe eingewöhnt. Derzeit sind 17 Kinder angemeldet, Nach der Eingewöhnung der Kinder wird dann der reguläre Betrieb bis 14 Uhr aufgenommen und das sog. „Kindergarten-Taxi" eingesetzt, dass auch schon die Kinder zum Kinderhaus Kaltbrunn bringt und von dort abholt.

Neben dem Gruppen- und Nebenraum mit zahlreichen spielerischen und pädagogischen Angeboten und Materialien, sowie kleiner Küchenzeile für das Frühstück und Vesper, können die Kinder auch den Außenbereich eines Teils des bisherigen Schulhofs nutzen. Für die neue Gruppe werden im Schulhof noch Außenspielgeräte für Kleinkinder (z.B. Sandkasten) angeschafft. Auch der Sanitärbereich des bisherigen Schüler-WCs wurde für die Nutzung durch kleinere Kinder umgebaut. Die letzten kleineren Möbellieferungen und die Wickeltischanlage werden Anfang April erwartet. Die Räumlichkeiten im Schulhaus sind auf zwei Jahre befristet, da dann die Schülerzahlen in Hegne voraussichtlich wieder steigen und das schulische Konzept die Nutzung von fünf Klassenzimmern und zwei Nebenräumen bei vier Klassen vorsieht. Der Gemeinderat hat die Verwaltung daher bereits beauftragt, nach einer langfristigen Lösung für einen neuen Kindergarten in Hegne zu suchen. Die entsprechenden Vorprüfungen und Gesprächen laufen bereits und sollen im Jahr 2023 dem Gemeinde- und Ortschaftsrat wieder vorgestellt werden.
Die Gemeinde hat auf Beschluss des Gemeinderats die Kinderbetreuungseinrichtungen kontinuierlich weiterentwickelt. Anfang 2018 verfügte die Gemeinde noch über 175 Kindergartenplätze (3-6 Jahre) und 30 Krippenplätze (1-2 Jahre). Inzwischen sind es 235 Kindergartenplätze und 60 Krippenplätze. Im Sommer sind es mit Eröffnung des neuen Montessori-Kinderhauses 255 Kindergartenplätze und 70 Krippenplätze, mit Erweiterungsmöglichkeit auf bis zu 90 Krippenplätze. Das Angebot wäre damit dann insgesamt innerhalb von 5 Jahren um knapp 70% erhöht worden.

Möglich war dies beispielsweise durch die Sanierung des Kinderhauses Höhrenberg und der Übertragung der Trägerschaft an den Kinderschutzbund als Familienzentrum mit zwei Gruppen, die Neueinrichtung des Waldkindergarten oder die Ergänzung des Montessori-Kindergartens um eine Krippengruppe. Im Sommer wird der Neubau des Montessori-Kinderhauses in der Schulstraße fertiggestellt, sodass dort weitere zwei Gruppen starten können (eine Kindergarten- und eine Krippengruppe). Neben diesen neuen Gruppen wurde seit 2018 im Schulgebäude Allensbach eine weitere Krippengruppe in Kooperation mit dem Kinderschutzbund eingerichtet und die soeben eröffnete Gruppe im Schulhaus Hegne neu in Betrieb genommen. Auch die Schulkindbetreuung hat im letzten Jahr eine umfassende Neustrukturierung erhalten.

Neben der Suche nach einer langfristigen Lösung für einen Kindergarten in Hegne, hat die Verwaltung vom Gemeinderat einen weiteren Auftrag hinsichtlich der Erweiterung der Betreuungskapazitäten erhalten. Die bisher vom Montessori-Kindergarten genutzten Container-Module könnten nach Umzug der Gruppen in das neue Gebäude ggf. für die Krippenbetreuung weitergenutzt werden. Dies wird derzeit mit dem Anbieter der Container und dem Landratsamt geprüft. Wenn diese Möglichkeit zum Tragen kommt und vom Gemeinderat beschlossen wird, könnte die Gemeinde nahezu eine umfassende Betreuung in allen Altersklassen anbieten, was überregional hinsichtlich des bekannten Platz- und Fachkräftemangels ein besonderes Angebot für alle Familien und Eltern in Allensbach wäre. Die Entwicklung hin zu einer noch familienfreundlicheren Kommune zeigt sich auch durch die in der Verwaltung neu geschaffene Stelle der Familienbeauftragten, die sich seit April 2022 nicht nur um Angelegenheiten im Kindergarten- und Krippenbereich kümmert, sondern auch um alle übrigen die Familien in Allensbach und Ortsteilen betreffenden Themen.

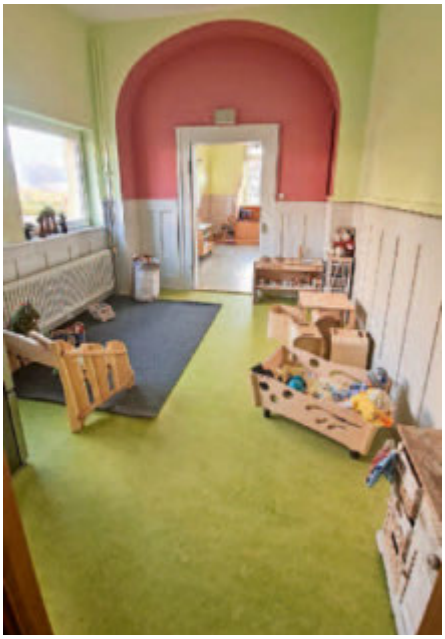

Entwicklung der Kinderbetreuungsplätze in Allensbach seit 2018

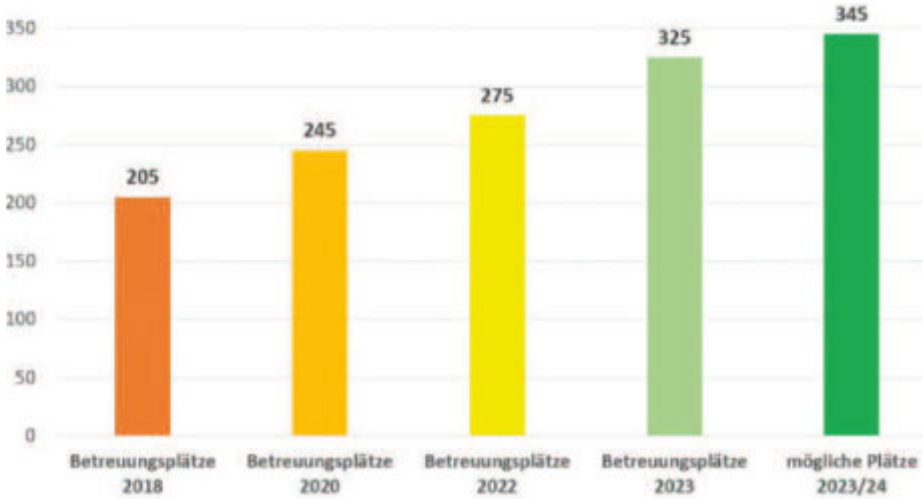

Mitteilungen für die Gemeinde
ALLENSBACH

Herzsicheres Allensbach

Gemeinsam mit der Björn-Steiger-Stiftung und gefördert durch die Bürgerstiftung Allensbach hat die Gemeinde Allensbach im vergangenen Jahr 9 öffentlich zugängliche Laien-Defibrillatoren aufgestellt und damit die bisherigen auf insgesamt 12 öffentliche Standorte erhöht.

Der Defibrillator (AED = Automatisierter Externer Defibrillator) kann ein aus dem Takt geratenes Herz mithilfe von Stromimpulsen und in Kombination mit einer Herzdruckmassage wieder in den richtigen Rhythmus bringen. Die kleinen, tragbaren Geräte führen Ersthelfer mithilfe von Abbildungen und per Sprachanleitung sicher durch Wiederbelebungsmaßnahmen, bis Notarzt und Rettungsdienst eintreffen. Im Ernstfall kann sie jede/r ohne medizinische Vorkenntnisse anwenden und damit Leben retten.

Um die Geräte kennenzulernen und sich mit den Wiederbelebungsmaßnahmen vertraut machen zu können, finden auch in diesem Jahr zwei kostenfreie Schulungen in Allensbach statt. Angeleitet durch Erste-Hilfe-Ausbilder des Malteser Hilfsdienstes haben Interessierte so die Möglichkeit, die Defibrillatoren in einer Übungssituation einzusetzen.

Ein plötzlicher Herz-Kreislauf-Stillstand fordert allein in Deutschland rund 100.000 Opfer pro Jahr. Dabei haben Betroffene eine realistische Überlebenschance, wenn sofort lebensrettende Maßnahmen eingeleitet werden. Dafür müssen Ersthelfer nach dem Herzstillstand sofort mit einer Herzdruckmassage beginnen sowie ein AED-Gerät innerhalb der ersten drei bis vier Minuten zum Einsatz bringen.

Darum gilt als Empfehlung ein Zielwert von einem AED pro 1000 Einwohner. Mit den 3 bisherigen Geräten und den 9 neuen Geräten, übertrifft Allensbach diesen Richtwert sogar deutlich.

Die neuen Geräte sind rund um die Uhr zugänglich und über das gesamte Gemeindegebiet verteilt:

Allensbach
Gemeindeverwaltung,
Rathausplatz 8
Edeka Baur, Zum Riesenberg 5
Seegarten, Strandweg 2
Strandbad Allensbach, Strandweg 36
Sparkassenfiliale Allensbach,
Radolfzeller Str. 16
Bodanrückhalle, Schulstraße 12a
Kultur- und Tourismusbüro,
Konstanzer Straße 12

Hegne
Strandbad Hegne, Nachtwald 1
Feuerwehrhaus,
Zum Schwarzenberg 3

Kaltbrunn
Feuerwehrhaus,
Markelfinger Straße 15

Freudental
Milchhäusle/Bushaltestelle,
Langenrainer Straße 19

Langenrain
Bürgerhaus, Dettinger Straße 2

Sie ergänzen die bisherigen Standorte an der Sparkassenfiliale, in der Bodanrückhalle und im Kultur- und Tourismusbüro.

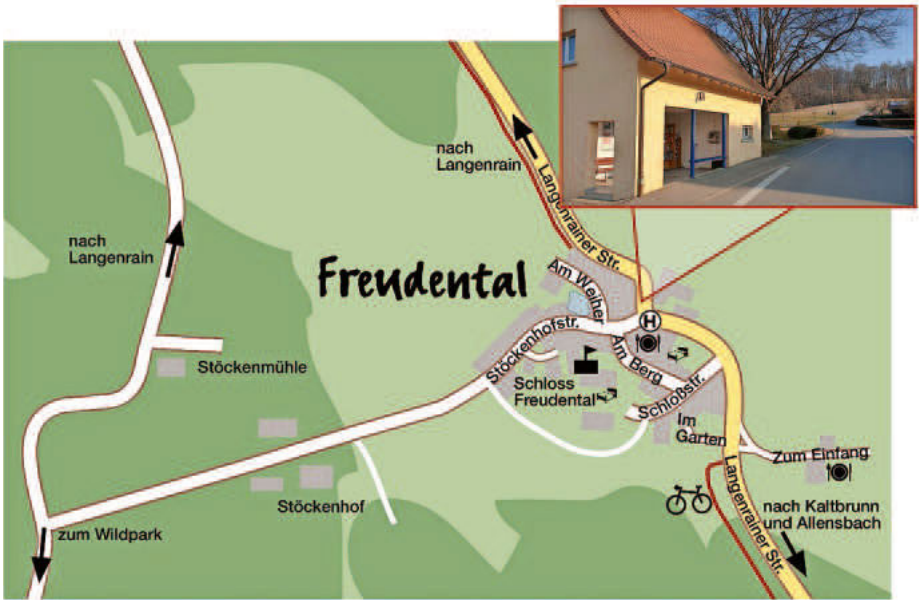

Die Schulungen

Ein Menschenleben retten...? Wie einfach das mit „Prüfen, Rufen, Drücken" und einem AED-Geräten geht, können Interessierte auch in diesem Jahr in den Reanimationsschulungen der Björn-Steiger-Stiftung und der Bürgerstiftung ausprobieren:

Am **09.03.2022 um 18:30 Uhr in der Bodanrückhalle**
und am **05.07.2023 um 18:30 Uhr im Gemeindesaal in Hegne**

Die Teilnahme ist kostenlos. Es ist keine Anmeldung erforderlich. Die Übungsmöglichkeit wird durch einen Erste-Hilfe-Ausbilder des Malteser Hilfsdienstes angeleitet.

Mitteilungen für die Gemeinde
ALLENSBACH

Das war das Rathaus in Narrenhand...

WELTGEBETSTAG – TAIWAN „Glaube bewegt"

Freitag, 3. März 2023
Über Länder- und Konfessionsgrenzen hinweg engagieren sich Frauen seit über 100 Jahren für den Weltgebetstag und machen sich stark für die Rechte von Frauen und Mädchen in Kirche und Gesellschaft. Allein in Deutschland werden rund um den 3. März 2023 hunderttausende Menschen die Gottesdienste und Veranstaltungen besuchen.
Die diesjährige Gebetsordnung wurde von Frauen aus Taiwan verfasst, Frauen, die schon lange mit einer bedrohlichen politischen Unsicherheit leben. Und für die es wichtig ist, dass eine weltweite Gemeinschaft sich mit ihnen an diesem 3. März verbindet, mit ihnen betet, glaubt und hofft.
Länderinformation, die Lebenssituationen der Frauen, die Verbundenheit im Gebet und die weltumspannende Solidarität stehen im Mittelpunkt der Gottesdienste zum Weltgebetstag.

Ökumenischer Gottesdienst zum Weltgebetstag

am **Freitag, 3. März 2023** um **19.00 Uhr**
in der **evangelischen Gnadenkirche**
Im Anschluss an den Gottesdienst freuen sich die Kirchen, wieder zu einem gemütlichen Beisammensein mit landesüblichen Spezialitäten einladen zu können.
Eine Übertragung des Gottesdienstes (03.03. 2023, 19:00 Uhr, ebenso die Wiederholungen) finden sich auf der Homepage des Weltgebetstages oder unter Bibel TV

AMTLICHE BEKANNTMACHUNGEN

Abwasserreinigungsverband – Östlicher Bodanrück – Sitz 78479 Reichenau

Öffentliche Verbandsversammlung

Am **Mittwoch, 01. März 2023**, findet um **16 Uhr** im Sitzungssaal der Gemeinde Reichenau, Münsterplatz 2, 78479 Reichenau, eine öffentliche Verbandsversammlung statt.

Themen sind die Jahresrechnung 2021 und der Haushaltsplan 2023.

Dr. Wolfgang Zoll
Verbandsvorsitzender

MITTEILUNGEN DER GEMEINDE

Information zu den Pachtobjekten der Gemeinde

Seegartenrestaurant:

Für das Seegartenrestaurant hat sich zur neuen Pachtsaison ab März 2023 eine Änderung des Pächters ergeben.

Herr Rainer Brand hatte das Seegartenrestaurant in den vergangenen Jahren mit viel Engagement und Herzblut geführt. Zukünftig wird er weiterhin im Seegartenrestaurant vor Ort als Betriebsleiter agieren und sich um das Wohl der Gäste kümmern. Die Restaurantpacht und Leitung gibt er aber zur neuen Saison an Herr Liviu Muj ab.

Bei Herrn Muj handelt es sich dabei um keinen Unbekannten. Als Küchenchef des Seegartenrestaurants hatte er in den vergangenen Jahren bereits sehr souverän und mit pfiffigen Ideen die Restaurantküche und Speisekarte im Griff. Bereits die Jahre davor kochte er auf den Campingplätzen in Allensbach und Hegne. Weiterhin gemeinsam werden Herr Muj und Herr Brand mit dem bewährten Team das Seegartenrestaurant in gewohnter Qualität und Service führen und die Gäste ab dem 03.03.2023 wieder herzlich willkommen heißen.

Bei der Pachtvertragsunterzeichnung: v. l. n. r.: Hr. Brand (ehem. Pächter), Hr. Muj (neuer Pächter), Bürgermeister Friedrich

Kiosk am Bahnhof:

Für das Pachtobjekt Kiosk am Bahnhof hat sich ebenfalls eine Änderung ergeben. Diese bezieht sich aber rein auf die Öffnungszeiten des Kiosks, am beliebten Angebot und der Pachtpartei gibt es keine Veränderungen.
Der Kiosk wird zukünftig als Saisonbetrieb in den Monaten von April bis November geführt. Die Schließzeit des Kiosks wird in den Monaten von Dezember bis März sein. Damit wird auf die geringere Nachfrage in den Wintermonaten reagiert.
Gabby´s Grillhaus öffnet somit ab April 2023 wieder seine Türen und freut sich schon darauf dann die Gäste zu begrüßen.

Ausgabe der Parkscheine für den Park&Ride-Parkplatz am Bahnhof Hegne

Ab sofort erfolgt für Einwohner der Ortschaft Hegne die Ausgabe der Parkscheine für den Park&Ride-Parkplatz am Bahnhof Hegne.
Die Ausgabe erfolgt ausschließlich über die Ortsverwaltung in Hegne (mittwochs 16:30 bis 18:30 Uhr, Telefon 801-935).
Im Zusammenhang mit der neuen Parkgebührenordnung ist die Ausgabe auf einen Parkschein pro Hegner Haushalt beschränkt.
Auf einem Parkschein können bis zu zwei Kennzeichen vermerkt werden. Für die Ausstellung des Parkscheins ist der Nachweis des Wohnsitzes in Hegne sowie der Haltereigenschaft für die aufzunehmenden Fahrzeuge erforderlich (Personalausweis und Zulassungsbescheinigung Teil 1 / Fahrzeugschein oder Dienstwagenbestätigung).
Der Parkschein ist gültig vom 15.3. bis 14.10. und kostet 10 € pro Saison.

Das Regierungspräsidium Freiburg informiert zur B33-Baustelle:

An der B 33neu gab es zwischen den Anschlussstellen Allensbach-Mitte und Waldsiedlung in den letzten Monaten einen weiteren Baufortschritt zu erkennen.
So konnte mittlerweile das Brückenbauwerk für die spätere Anschlussstelle Allensbach-Ost fertiggestellt werden. Auch die Herstellung der Fahrbahn der B 33neu sowie die notwendigen Rampen der Anschlussstelle wurde weiter vorangetrieben. Hier werden in den nächsten Wochen lediglich noch kleinere Restarbeiten ausgeführt.
Die Regenwasserbehandlungsanlage 2 zwischen Kaltbrunner Straße und Eichelrain steht ebenfalls kurz vor ihrer Fertigstellung. Mit dieser Anlage wird künftig das anfallende Straßenoberflächenwasser gesammelt, gereinigt und anschließend in die Vorflut bzw. in den natürlichen Wasserkreislauf zurückgegeben.
Die Fußgängerunterführung „Schmieder" wird derzeit im Bereich Tafelholz ebenfalls hergestellt. Diese Unterführung sorgt später für eine barrierefreie Verbindung zwischen der Allensbacher Kernstadt und den Kliniken Schmieder. Ein Abschluss dieser Arbeiten ist für das 1. Quartal 2023 vorgesehen.
Im März wird dann auch mit dem Bau der Fußgängerunterführung Hegne begonnen, welche einen barrierefreien Zugang von Hegne zum Bahnhof bzw. Campingplatz ermöglicht. Die Unterführung bei Hegne soll im 2. Quartal 2023 fertiggestellt sein. Ab dem 2. Quartal 2023 ist dann der Beginn des sehr aufwändigen Umbaus der Kaltbrunner Straße vorgesehen. Über den Ablauf hat die Neubauleitung Singen bereits mit einem YouTube-Video informiert. Es werden zunächst die Vorarbeiten (Rampen, Widerlager) für das Ersatzbrückenbauwerk über die B 33 sowie die parallelliegende Umleitungsstrecke nördlich der B 33 ausgeführt. Im Anschluss, vermutlich im Herbst 2023, soll dann das Ersatzbrückenbauwerk, bestehend aus Stahlfertigteilen, über die B 33 eingehoben werden. Für diese Arbeiten muss die Kaltbrunner Straße zwischen dem Autohaus Brodmann und der Kutmühle vollständig für alle Verkehrsteilnehmer gesperrt werden. Zwischen der Allensbacher Kernstadt und dem Gewerbegebiet wird daher eine Umleitungsstrecke über die Gemeindestraße „Im Reihetal" und der „Prof.-Maier-Leibnitz-Straße" eingerichtet. Der Abschluss der Umbauarbeiten der Kaltbrunner Straße ist für das 2. Quartal 2024 vorgesehen.
Im 2. Quartal 2023 soll außerdem der Bau des Regenklärbeckens 3 am Bahnhof Hegne begonnen werden. Ähnlich wie bei der Regenwasserbehandlungsanlage 2 wird dieses Regenklärbecken künftig das gesammelte Straßenoberflächenwasser reinigen und im Anschluss in den natürlichen Wasserkreislauf zurückgeben. Die Fertigstellung dieses Regenklärbeckens ist für das 2. Quartal 2024 geplant.
Detaillierte Informationen zu den oben beschriebenen Baumaßnahmen finden sich in den Infovideos auf der Homepage und auf dem YouTube-Kanal des Regierungspräsidiums.

STANDESAMTLICHE NACHRICHTEN

Geburt:

18.02.2023
Hierling, Zoey Salome

FREIWILLIGE FEUERWEHR ALLENSBACH

LKW verursacht Ölspur
Am Abend des 17.02.2023 bemerkte ein LKW Fahrer auf der B33, Höhe Abfahrt Hegne, einen technischen Defekt an seinem LKW. Bei der näheren Ursachensuche konnte dieser einen massiven Ölverlust und eine Ölspur hinter seinem Fahrzeug feststellen. Um 20:19 Uhr wurde die Feuerwehr Allensbach, Abteilung Hegne, alarmiert. Gemeldet wurde zusätzlich, dass das Öl in die Kanalisation zu laufen drohe. Vor Ort konnte die Lage bestätigt und das weitere Auslaufen von Öl unterbunden werden. Zusätzlich wurden die Kanalabläufe gesichert, so dass kein Öl in die Umwelt und den Kanal kommen konnte. Parallel wurde die Kleineinsatzschleife der Abteilung Allensbach nachgefordert. Nach 1,5 Stunden konnte die Einsatzstelle an die Straßenmeisterei und die Polizei übergeben werden und alle Kräfte wieder einrücken.

ZU VERSCHENKEN

Haben auch Sie etwas, das Sie nicht mehr gebrauchen können?
Alles, was zum Wegwerfen zu schade ist, kann hier in einer kostenlosen Kleinanzeige zum Verschenken angeboten werden.
Wenden Sie sich bitte an: Bürgermeisteramt, Tel.: 801-24, oder per e-mail an mitteilungsblatt@allensbach.de

Spülmaschine, Miele, Edelstahlfront, 0,60m breit
Tel.: 0170 4701175

Umzugskartons
Tel.: 0162 7174007

LOKALE AGENDA 21 ALLENSBACH

Büchertauschregale

An verschiedenen Stellen stehen in Allensbach und seinen Ortsteilen mittlerweile Büchertauschregale, die auch viel genutzt werden.
Bücher können jederzeit kostenlos entnommen, geliehen oder behalten werden und wer möchte, kann eigene Bücher einstellen oder tauschen.
Allerdings wird auch immer wieder festgestellt, dass die Büchertauschregale nicht ganz so genutzt werden, wie es eigentlich der Fall sein sollte. Deshalb hier ein paar Bitten:

- Bringen Sie Bücher, die Sie selbst mögen und die viele ansprechen.
- Die Bücher sollen in einem guten Zustand sein.
- Bringen Sie nur einzelne Bücher. Die Bücherregale sind kein Antiquariat oder eine Entsorgungsstelle (hierfür nutzen Sie bitte entweder die Blaue Tonne oder den Recyclinghof).
- Verzichten Sie auf das Einstellen von Fachliteratur, Zeitschriften, CDs und DVDs, Gebetsbüchern, Gebasteltem, Reklame oder politischen Schriften.
- Sollten Sie feststellen, dass in den Bücherregalen Bücher stehen, die nicht hierhergehören, wäre es nett, wenn Sie uns bei der Entsorgung unterstützen könnten.

Und nun: Viel Spaß beim Schmökern und Lesen!

Jung und Alt Füreinander

Allensbacher Kleidertausch
Für Frauen – ab Kleidergröße 34
Tauschen, verschenken, einfach mitnehmen!
Am Samstag, 4. März 2023, im Foyer der Bodanrückhalle, Schulstr. 12 a.
Ab 14:00 Uhr können Klamotten, Schuhe, Taschen, Schals, Ketten .... gebracht und gleich getauscht werden. Bitte nur Frühjahrs- und Sommerkleidung mitbringen. – Wer nichts zum Tauschen anbieten kann, ist natürlich ebenfalls willkommen und darf sich auch so was aussuchen. – Wichtig! Die Teilnahme ist kostenlos – und es erfolgt keine Rückgabe der Kleidungsstücke. Wir nehmen max. 10 Kleidungsstücke an.

Also, einfach mal den Kleiderschrank öffnen und nachschauen, ob noch alles gebraucht wird – und wem nichts einfällt, kommt einfach so vorbei – vielleicht findet sich ja doch das eine oder andere Passende!

Veranstaltet wird der Kleidertausch von der Lokalen Agenda 21.

Treffen der Arbeitskreise

Der Arbeitskreis Verkehr und Mobilität trifft sich am Montag, 27. Februar um 19:15 Uhr im Bürgertreff, Höhrenbergstr. 15. Interessierte sind herzlich willkommen.

Lust zu lesen? Auf in die Bücherei!

Öffnungszeiten: Dienstag 17 -19 Uhr und Freitag 16 – 18 Uhr

Vorbestellungen sind auch weiterhin über den Online-Katalog möglich. Die Medien werden bis zur nächsten Öffnungszeit von uns rausgesucht und können dann abgeholt werden.

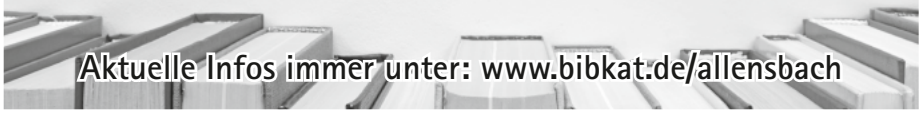

Aktuelle Infos immer unter: www.bibkat.de/allensbach

DAS KULTUR- UND TOURISMUSBÜRO INFORMIERT

Allensbach Hat's

VORRESERVIERUNG

07.12.2023 | Klosterkirche Hegne

NILS LANDGREN
„Christmas With My Friends"

Weihnachten liegt zwar gerade erst hinter uns und wir freuen uns auf den Frühling, aber nach heißt auch immer vor...
Wir freuen uns, dass wir die Zusage von Nils Landgren bekommen haben. Zum Abschluss der Kultursaison 2022 und gleichzeitig zum Jubiäumsauftakt der 25. JAZZ am SEE.
Reservierungen sind exklusiv ab sofort möglich. VVK ab voraussichtlich April.

RESTKARTEN VERFÜGBAR

23. März | 20 Uhr

KULTUR BLIND DATE

Es ist wieder soweit: Lassen Sie sich bei unserem Blind Date überraschen!
Blind Dates sind Kulturveranstaltungen, die Sie überraschen werden, denn Sie erfahren erst kurz vor Beginn den Ort und vor Ort erst die Art der Veranstaltung!
Wir versprechen nichts, denn es kann alles passieren: Es kann für Sie ein spannender oder für Sie unspektakulärer Abend sein, er kann unterhaltsam, infizierend, kurzweilig, schwierig, leicht enttäuschend oder die Leidenschaft des Lebens werden. Eben ganz wie bei Blind Dates | 15 €

22.02 – 07.04 2023

VeggieWochen
am westlichen Bodensee

Mit den Veggie Wochen wird die Fastenzeit zu einem grün-bunten Fest für Gaumen und Sinne. Auf den Teller kommt, was in der Region wächst und gedeiht. Der frisch gedruckte VeggieWochen-Flyer und die Seite www.bodenseewest.eu/veggiewochen informieren über die teilnehmenden Restaurants und Events sowie das Veggie-Wochen-Gewinnspiel.
In Allensbach wartet mit dem Kochkurs „Vegetarisch & LowCarb" am 24. März um 18 Uhr ein informativer und genussreicher Abend auf Sie. Anmeldung im Kultur- und Tourismusbüro erforderlich.

Tipp: Kaufen Sie Ihr Gemüse regional auf dem Allensbacher Wochenmarkt!

KULTUR- UND TOURISMUSBÜRO
MÜHLENWEGMUSEUM
PRIVATE MUSIKSCHULE
Konstanzer Straße 12 | im Bahnhof
Tel. 80135 | tourismus@allensbach.de
www.allensbach.de

Wir sind gerne für Sie da:
Montag bis Freitag 9 – 12 Uhr und 14 – 17 Uhr

ALLENSBACHER KULTURNEWS

Sie möchten keine Kulturveranstaltungstermine mehr verpassen? Gerne senden wir Ihnen unsere Allensbacher Kulturnews zu. Senden Sie uns hierfür einfach eine Mail mit dem Betreff „Anmeldung Kulturnews" an kulturbuero@allensbach.de.

Follow us!
Instagram/allensbachambodensee
Facebook/AllensbachamBodensee

KIRCHENNACHRICHTEN

KATH. KIRCHENGEMEINDE WOLLMATINGEN-ALLENSBACH

Gottesdienste

Samstag, 25. Februar
18.00 Uhr **Eucharistiefeier in St. Nikolaus,** Allensbach
Mit Begrüßung des neuen Messners, Bernhard Hoppe, und Verabschiedung von Bea Trenkle
Im Gedenken an: Edeltrud Nock
Jahrtag für: Maria Huber

Sonntag, 26. Februar – Erster Fastensonntag
9.00 Uhr **Eucharistiefeier in St. Josef,** Langenrain
Im Gedenken an: Peter Blessing, Adolf Muffler und verstorbene Angehörige,
Johann Berthold Freiherr von und zu Guttenberg
Jahrtag für: Heike Blessing
9.00 Uhr Eucharistiefeier in St. Martin, KN-Wollmatingen
11.00 Uhr Eucharistiefeier in St. Gallus, KN-Fürstenberg

Mittwoch, 01. März
18.00 Uhr **Ökumenisches Friedensgebet im Pfarrheim St. Nikolaus,** Allensbach
18.00 Uhr **Eucharistiefeier in den Kliniken Schmieder** (hausintern)

Donnerstag, 02. März
9.30 Uhr **Eucharistiefeier der Kath. Frauengemeinschaft in St. Nikolaus,** Allensbach

Freitag, 03. März – Weltgebetstag – Frauen aller Konfessionen laden ein
19.00 Uhr **Ökumenischer Weltgebetstag der Frauen in der evangelischen Gnadenkirche,** Allensbach

KLOSTERKIRCHE ST. KONRAD HEGNE

Erster Fastensonntag
Freitag, 24. Februar - Hl. Matthias (F)
07:00 Uhr Laudes
11:45 Uhr Sext (Mittagshore)
17:15 Uhr Rosenkranz
17:45 Uhr Vesper

Samstag, 25. Februar
KEINE Vesper

Sonntag, 26. Februar
07:30 Uhr Laudes
10:15 Uhr Eucharistiefeier mit Domkapitular Dr. Heinz Detlef Stäps (Rottenburg), anschl. Vernissage im Haus Ulrika zur Ausstellung von Dieter Groß „DEIN ANTLITZ WILL ICH SUCHEN | GottesMenschenBilder 1985 – 2022“
17:00 Uhr Eucharistische Anbetung
17:45 Uhr Vesper mit Impuls zum Chormosaik

Montag, 27. Februar
07:00 Uhr Laudes
11:45 Uhr Sext (Mittagshore)
17:00 Uhr Eucharistische Anbetung
17:45 Uhr Vesper
19:00 Uhr WORTRAUM – Meditative Wortgottesfeier in der Kapelle des Hotels St. Elisabeth

Dienstag, 28. Februar
07:00 Uhr Laudes
17:45 Uhr Eucharistiefeier mit integr. Vesper (Gedächtnis für Verstorbene)

Mittwoch, 01. März
07:00 Uhr Laudes
11:00 Uhr Pilgermesse in der Krypta
11:45 Uhr Sext (Mittagshore)
17:00 Uhr Eucharistische Anbetung
17:45 Uhr Vesper

Donnerstag, 02. März – Gebetstag um geistliche Berufungen
07:00 Uhr Laudes
17:45 Uhr Eucharistiefeier mit integr. Vesper (Gedächtnis für Verstorbene und in den Anliegen der Ulrikapilger*innen)

Freitag, 03. März - sel. Engelmar Unzeitig
07:00 Uhr Laudes
11:45 Uhr Sext (Mittagshore)
17:15 Uhr Rosenkranz
17:45 Uhr Vesper

Gemeinsam um den Frieden beten
Die Arbeitsgemeinschaft Christlicher Kirchen in Deutschland (ACK), die Deutsche Bischofskonferenz und die Evangelische Kirche in Deutschland (EKD) rufen dazu auf, in der Zeit vom 24. bis 26. Februar 2023, ein Jahr nach Kriegsausbruch in der Ukraine, der Opfer des Krieges zu gedenken und für ein Ende der Gewalt zu beten. Seit Kriegsausbruch beten wir im Kloster Hegne an jedem Freitag den Rosenkranz um den Frieden und schließen uns am Jahrestag des Kriegsausbruchs dem Aufruf an. Wir laden zum Gebet in der Klosterkirche herzlich ein: **Freitag, 24. Februar 2023, 17.15 Uhr Friedensrosenkranz, 17.45 Vesper zum Thema Frieden**

GEMEINSAME MITTEILUNGEN

Das Pfarrbüro ist zu den folgenden Öffnungszeiten besetzt:

Montag: 9.00 – 11.00 Uhr
Dienstag: 9.00 – 11.00 Uhr, 16.00-18.00 Uhr
Donnerstag: 9.00 – 11.00 Uhr
Mittwoch und Freitag geschlossen

Tel: 9312-0
Fax: 9312-20
E-Mail: Pfarramt.nikolaus@kath-wa.de
Internet: www.kath-wa.de

Pfarrer Marcus Maria Gut
Tel. 0157/83034820
E-Mail: Gut@kath-wa.de

Diakon Martin Beck
Tel: 9312-12
0176/30041212
E-Mail: Beck@kath-wa.de

Sabine Späth (Hausmeisterin Pfarrheim und Kirche St. Nikolaus)
Montag - Freitag 8.00 Uhr - 11.00 Uhr
Telefon: 9312-16
E-Mail: Spaeth@kath-wa.de

Nikolaudate Chor

Die Proben des Nikolaudate Chors finden dienstags um 19.45 Uhr im Pfarrheim St. Nikolaus statt.

Firmung 2023 – Informationsabend zur Firmvorbereitung

Am **Montag, den 27. Februar von 19 bis 20 Uhr** ist im Pfarrheim St. Nikolaus Allensbach der Informationsabend zur Firmvorbereitung 2023. Im Anschluss daran ist die Anmeldemöglichkeit zur Firmung oder alternativ am Dienstag, 28. Februar von 17 bis 18 Uhr im Pfarrheim, Raum Elisabeth.
Bitte zur Anmeldung Taufurkunde bzw. Stammbuch, das Anmeldeformular, die Datenschutzerklärung und einen Kalender für die weiteren Termine mitbringen.
Jugendliche des Jahrgangs 07/2007 bis 06/2009, die noch nicht gefirmt sind, wurden automatisch angeschrieben. Jugendliche, die keine Post erhalten haben, aber gerne an der diesjährigen Firmvorbereitung teilnehmen wollen, können sich gerne an das Pfarrbüro wenden.

Kreis der älteren Generation

Der Kreis der älteren Generation trifft sich am **Dienstag, den 28. Februar um 14.30 Uhr** im Pfarrheim St. Nikolaus. An diesem Nachmittag wird Ira Brust einen Diavortrag mit Naturbildern zeigen.

Sozial-Caritativer Förderverein Allensbach e. V.

Einladung zur Mitgliederversammlung 2023

Der Vorstand des SCFA lädt herzlich zur ordentlichen Mitgliederversammlung des Jahres 2023 ein.

Der Vorstand wird über das Geschehen, die Aktionen und die Mittelverwendung im Berichtszeitraum informieren und Fragen beantworten. Die Mitgliederversammlung findet statt am

Donnerstag, den 23. März 2023 um 19:30 Uhr im Pfarrheim St. Nikolaus

Tagesordnung:
-Tätigkeitsbericht des Vorstandes
- Bericht des Kassiers
- Bericht der Kassenprüfer und Entlastung des Vorstandes
- Fragen / Wünsche / Anregungen der Mitglieder

Im Anschluss an die Mitgliederversammlung wird uns Frau Ummenhofer vom Caritassozialdienst KN für einen Meinungsaustausch zur Verfügung stehen. Sie hat Erfahrung in der Unterstützung bedürftiger Personen und kennt den entsprechenden Rahmen dazu in unserer Umgebung.

Kloster Hegne – Theodosius Akademie der Stiftung Kloster Hegne

Infos zu den Kursen bei der Theodosius Akademie der Stiftung Kloster Hegne
unter 807-700 oder
www.theodosius-akademie.de,
E-Mail: info@theodosius-akademie.de

Mit Jesus auf dem Weg nach Jerusalem – Bibliodrama in der Fastenzeit
Ein kostenfreies Angebot
Termin: Montag, 06.03.2023
19:00 bis 20:30 Uhr
Anmeldeschluss: Donnerstag, den 02.03.2023
Leitung: Sr. Regina Maria Uhl

„Dein Antlitz will ich suchen – Gottes-MenschenBilder"

Einladung zur Ausstellungseröffnung

Vom 26. Februar bis zum 6. April 2023 ist im Haus Ulrika des Kloster Hegne die Ausstellung „Dein Antlitz will ich suchen – GottesMenschenBilder" des Künstlers Dieter Groß zu sehen. Am **Sonntag, 26. Februar 2023, 11.30 Uhr**, führt Dr. Heinz Detlef Stäps, Rottenburg in die Ausstellung ein. Am Dienstag, 7. März 2023, 19.30 Uhr findet im Haus Ulrika eine Abendveranstaltung mit dem Künstler Dieter Groß statt unter dem Thema „Auf der Suche nach (m)einem Christusbild". Zu beiden Veranstaltungen und zum Besuch der Ausstellung sind Sie herzlich eingeladen. Öffnungszeiten der Ausstellung: Dienstag bis Freitag 10-12, 14-17 Uhr und Sonntag 11.15-13.30 Uhr.

ÖKUMENISCHE NACHRICHTEN

Ökumenisches Friedensgebet

Herzliche Einladung zum Friedensgebet **am Mittwoch, 01. März 2023, 18 Uhr** im kath. Pfarrheim, Raum Franziskus: **„Auf dem Weg zu Versöhnung und Frieden"**.

WELTGEBETSTAG – TAIWAN – „Glaube bewegt"

Ökumenischer Gottesdienst zum Weltgebetstag

am **Freitag, 3. März 2023** um **19.00 Uhr** in der **evangelischen Gnadenkirche.**

Vorankündigung: Ökumenische Frühschichten – „Zwischen Zweifel und Hoffnung"

„Unsere Gesellschaft und auch unsere Kirche sind im Wandel. Viele Entwicklungen sind uns unverständlich, andere machen uns richtig Angst. Worauf können wir uns noch verlassen? Wo geht es hin, dieses Leben?"
Das Frühschicht-Team lädt alle ein, sich gemeinsam auf den Weg zu machen.
Zweifel und Glaube, das sind die Themen in dieser Fastenzeit.
Beides soll in den Blick genommen werden, um in der Gemeinschaft miteinander und mit Gott neue Hoffnung zu finden. Hoffnung, die Kraft gibt, die uns trägt und die wir weiter tragen können.
Die Frühschichten starten am **14. März** und finden **dann immer dienstags um 6.00 Uhr** in der Kirche St. Nikolaus statt.
Nach der Meditation ist um 6.30 Uhr im katholischen Pfarrheim der Tisch für ein gemeinsames Frühstück gedeckt.

EVANG. KIRCHEN-GEMEINDE ALLENSBACH

Freitag, 24.02.
19.30 Uhr Abendgebt nach Taizé
Gnadenkirche

Sonntag, 26.02.
10.00 Uhr Gottesdienst
Kanzeltausch mit Pfarrerin Barbara Kündiger
Orgel: Hans-Martin König

Montag 27.02.
14.00 Uhr Jungbläser

Dienstag 28.02.
20.00 Uhr Posaunenchor „Bodanrück"
Leitung: Werner Engelhard

Mittwoch 01.03.
10.00 Uhr Ökumenischer Bibelkreis

18.00 Uhr Andacht Kliniken Schmieder

Donnerstag, 02.03.
20.00 Uhr Allensbacher Vokal Ensemble (AVE)
Leitung: Philipp Heizmann

Freitag, 03.03.
15.00 Uhr Kinderchor „Gnadenseespatzen"
Leitung: Maike Rohr
(maike.rohr@gmx.net /Tel: 8049515)

Pfadfindergruppen
17.00 Uhr ungerade Woche: „Wölflinge" 3.-5. Klasse
gerade Woche: „Jungpfadfinder" 6.-7. Kl.:
17.30 Uhr „Pfadfinder" 8.-10. Klasse
(wöchentlich)
Treffpunkt: Gnadenkirche
Leitung: Linda Streckfuß / Jeanny Klingbeil
Kontakt: gilde-allensbach@vcp-konstanz.de

19.00 Uhr Weltgebetstag der Frauen
Ökumenischer Gottesdienst
zum Weltgebetstag
in der Gnadenkirche. Frauen und Männer sind herzlich eingeladen zum Gottesdienst unter dem Motto „Glaube bewegt" aus Taiwan sowie zum anschließenden Beisammensein bei Tee und taiwanesischen Köstlichkeiten.

Pfarramt

Das **Pfarramtsbüro** ist am **Dienstag von 15.00 – 17.00 Uhr** und am **Mittwoch und Donnerstag jeweils von 9.00 Uhr – 11.00 Uhr** geöffnet.
Telefonisch können Sie das Pfarramt unter der Tel.-Nr. 6310 erreichen.
E-Mail: pfarramt@ev-kirche-allensbach.de

Ein Gebet für Sie!

Zwei Kästen für Gebetsanliegen finden sich im „Bethlehemstall" vor der Kirche und im Kirchenraum. Es besteht die Möglichkeit, in die Gebetsbriefkästen Gebetsanliegen einzuwerfen. Die Bitten werden gottesdienstlich beim Abendgebt in Kaltbrunn und in den Sonntagsgottesdiensten aufgenommen unter Wahrung der Anonymität.

Diakonie

Information – Beratung – Hilfe
EVANGELISCHE GEMEINDEDIAKONIE (sozialer Dienst) der Evangelischen Kirchengemeinde Allensbach, Kontakt:
Angelika Straub (Vors.), Tel.: 935 485,
Kontakt Ev. Pfarramt,
Frank-Uwe Kündiger: Tel: 6310
Mail: frank-uwe@kuendiger.net.
Überkonfessionelle Beratung und Begleitung in schwierigen Lebenssituationen, Vermittlung mit Ämtern, in Einzelfällen Überbrückungshilfen, Weitervermittlung von fachlicher Hilfe und zu Fachdiensten der DIAKONIE und sozialer Dienste.

„JUGEND HILFT" (Nachbarschaftshilfe / kleine Hilfen im Alltag durch Jugendliche in fachlicher Begleitung) Gerhard Hügel-Bohlig, Tel.: 3374
Mail: gehuebo@web.de
E-Mail: _pfarramt@ev-kirche-allensbach.de
Homepage: www.ev-kirche-allensbach.de

Leitwort für die kommende Woche

„Dazu ist erschienen der Sohn Gottes, dass er die Werke des Teufels zerstöre." (1. Joh 3,8b)

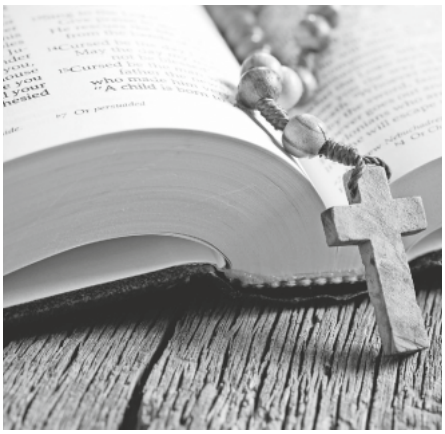

TERMINE & VERANSTALTUNGEN DER VEREINE

DLRG ORTSGRUPPE ALLENSBACH e.V.

DLRG – Ausbildung
Noch vor den närrischen Tagen konnten die DLRG-Ausbilder in der Rettungswache einen Lehrgang in Erster Hilfe durchführen, an welchem 10 kommende Rettungsschwimmer erfolgreich teilnahmen.

Einen weiteren Teil dieses 2-tägigigen Ausbildungsangebotes bildete anschließend die theoretische Anleitung und Prüfung zum Schnorcheltaucher, an welcher weitere 4 Jugendliche erfolgreich teilnahmen. Die praktischen Teile dieser Prüfung können dann ab dem 27.02. im Rahmen des Montag-Trainings absolviert werden.

DLRG im März 2023
Mit der Rückkehr in das Rheinbad Konstanz zum Montagtraining am 27. Februar gehen die DLRG-Ausbilder und der Nachwuchs zugleich auch in die Schlussphase des Winter-Trainings, das noch im März enden wird:

- jeden Montag ab 19.00 Uhr für Jugendliche ab Abzeichen Gold sowie alle Aktiven
- jeden Mittwoch ab 18.00 Uhr auf der Reichenau für Abzeichen Bronze & Silber
- **noch einmalig am 02. März die letzte Schwimmkursstunde auf der Reichenau**

Weitere Einzelheiten zum Trainingsablauf können über die Ausbilder abgefragt werden.

DLRG-Ausblick:
13.05.2023 – **Jahreshauptversammlung**
ab 17.00 Uhr vor der Wasserrettungswache
Mai 2023 – Vorbereitungen für den Frühjahrs-**Schwimmkurs**
22.07.2023 – Durchführung des **40. Seeschwimmens** mit Beach-Party

GALGENVÖGEL ALLENSBACH 1963 e.V.

Eine wunderschöne Fasnet mit super Stimmung, buntem Treiben und vielen fröhlichen Narren ist leider schon wieder vorbei. Ein Höhepunkt war das neue Narrenzelt in dem alle ausgelassen feiern konnten. Es war eine grandiose Dorffasnet für Jung und Alt!
Um das alles möglich zu machen braucht es viele fleißige Helfer. Ein herzliches Dankeschön an alle die zum Gelingen beigetragen haben und in den närrischen Tagen fleißig waren. Ein Dank vor allem an die vielen Helfer beim Auf- und Abbau, in der Küche und hinter den Theken ohne die das nicht möglich gewesen wäre.

Die Galgenvögel bedanken sich herzlich bei allen Narren die sie an der Fasnet besucht haben und hoffen auf ein Wiedersehen 2024.
Es goht schon wieder dagege!

WEITERE MITTEILUNGEN

Immer mehr Pflegebedürftige im Landkreis

Die Zahl der Pflegebedürftigen im Landkreis Konstanz ist in den vergangenen Jahren erneut kräftig angewachsen. Von 2017 bis 2021 gab es einen Zuwachs von über 28 Prozent auf zuletzt 5.698 AOK-Versicherte. Das sind 1.255 Pflegefälle mehr als noch vor fünf Jahren. Viele davon wohnen zuhause und werden von Angehörigen gepflegt.

Die AOK bietet für pflegende Angehörige oder Ehrenamtliche über das Jahr hinweg verschiedene kostenlose Pflegekurse an, die Basiswissen für den Pflegealltag vermitteln. Themen sind Gesundheit und Hygiene, hilfreiche Handgriffe, rückenschonendes Heben und Tragen, aber auch Infos zu den Leistungen der Sozialversicherung und zum Betreuungsrecht.

Das Ganze gibt es auch online unter online-pflegekurse.bw.aok.de. Dort findet man auch einen Link zu weiteren Leistungen wie Verhinderungs-, Kurzzeit, Tages- bzw. Nachtpflege.

Der Landkreis Konstanz sucht herausragende Klimaschutzprojekte

Der Landkreis prämiert erneut innovative und zukunftsweisende Projekte mit dem Klimaschutzpreis und einem Preisgeld von insgesamt 10.000 Euro. Bewerbungen können bis Ende Juni 2023 online eingereicht werden.
Zum zweiten Mal vergibt der Landkreis Konstanz den Klimaschutzpreis. Bewerben können sich herausragende Projekte und Aktivitäten, die sich für eine klimaschonendere und nachhaltigere Zukunft einsetzen. Mit der Auszeichnung durch den Klimaschutzpreis sollen die Gewinnerprojekte einer größeren Öffentlichkeit bekannt werden, das Bewusstsein für den Klimaschutz vor Ort gesteigert und zur Nachahmung angeregt werden.
Preiswürdig sind alle vorbildlichen und innovativen Projekte, die unter anderem einen Beitrag zur Energieeinsparung oder zur Verringerung der CO_2-Emissionen leisten. Bewerben können sich Privatpersonen, Vereine, Kinder- und Jugendgruppen, Bildungseinrichtungen, Unternehmen und Kommunen. Der Klimaschutzpreis wird jährlich mit insgesamt 10.000 Euro dotiert und in drei Kategorien vergeben.
Bewerbungen können bis zum 30. Juni 2023 online unter www.LRAKN.de/ klimaschutzpreis eingereicht werden. Weitere Informationen sind ebenfalls auf der genannten Seite abrufbar. Die Preisverleihung wird auch dieses Jahr wieder im Rahmen des Unternehmensdialogs „Klima und Wirtschaft" am 26. Oktober in Radolfzell stattfinden.

Einladung zur Vorstellung der BUND-Klimastudie und zum Dialog über die Energieversorgung in der Region

Der BUND Regionalverband Bodensee-Oberschwaben, der Landkreis Konstanz und die Stadt Singen am Hohentwiel laden gemeinsam zur Vorstellung der BUND-Studie „100 % klimaneutrale Energieversorgung – der Beitrag Baden-Württembergs und seiner zwölf Regionen" am Montag, den 27. Februar 2023 um 18 Uhr in die Stadthalle Singen ein.

Ende des redaktionellen Teils

Seegarten Allensbach

-einfach gut mit Aussicht-

Liebe Freunde und Gäste des Seegarten-Restaurants,
mit großer Freude und einem gutgelaunten Team starten
wir mit Ihnen am

Freitag, 3. März 2023

in die neue Saison und wollen gerne auf ein Jahr voll glücklicher
Momente und fröhlicher Begegnungen anstoßen.

Alte Bekannte, neue Gesichter, Bewährtes und Neues:
wir freuen uns schon sehr,
Ihnen wieder genussvolle Momente bereiten zu können.

Liviu Muj – kocht auf
Rainer Brand – schenkt ein
und alle Gastgeber
Seegarten Restaurant | Strandweg 2, 78476 Allensbach
Tel. 07533 9330011 | www.seegarten-restaurant.de
Reservierungen: mail@seegarten-restaurant.de

RENOVIERUNGSWOCHEN

Altes Tor raus – Neues Sektionaltor rein!

Pfullendorfer® TOR-SYSTEME

Kipptorstraße 1-3
88630 Pfullendorf
Ortsteil Aach-Linz
Tel. 07552 2602-0

www.pfullendorfer.de

Handwerklicher Allrounder mit Familie

sucht 4-5-Zi.-Wohnung, bevorzugt Kaltbrunn. Zuverlässig,
hilfsbereit, keine Haustiere, NR. Mietbeginn nach Vereinb.
Tel. 0176 / 6111 1669

Nachhilfe

Kl. 4 bis zum Abi
Ma, De, Eng. sehr preiswert.
(gewerblich) 015792463601

Wir kaufen Wohnmobile + Wohnwagen

03944 - 36160 • www.wm-aw.de
Wohnmobilcenter Am Wasserturm e.K.

Wohnung zur Miete oder Kauf gesucht

Wir (2 Pers.) suchen aufgrund Eigenbedarfskündigung
nach 18 Jahren eine 3 – 4,5-Zi.-Whg. inkl. Garage/Stellplatz
wieder in Allensbach. (NR, keine HT).

Sie erreichen uns unter **0176 / 32 55 06 19**

Handwerkerehepaar sucht 3-Zimmer-Whg.

Freundliches, hilfsbereites und junges Handwerkerehepaar
(Sanitär-Heizungsbaumeister & Elektrikerin/Elektroingenieurin)
sucht ab sofort eine 3-Zimmer-Whg. in und um Radolfzell.

Zuschriften unter Chiffre 5469 an Primo Verlag,
Meßkircher Str. 45, 78333 Stockach

Fanfahrenzug Kaltbrunn

Vielen Dank für das besondere Geburtstagsständchen und die
Genesungswünsche ins Krankenhaus.

Ruth Weber

Rentner sucht ein gepflegtes Wohnmobil evtl. auch einen Campingbus bis 45.000 Euro zum Kauf.
Schön wäre ein Festbett, Tel. 01578 / 37 04 157

WIR FINDEN FÜR JEDE TREPPE DIE RICHTIGE LÖSUNG!
Treppenlifte · Plattformlifte · Senkrechtlifte

RehaLift
☎ 07741- 965858
www.reha-lift.com
denn Bewegungsfreiheit ist Lebensqualität!

DER SERVICE & VERKAUF VOM PROFI AUS IHRER REGION!

IST IHRE HAUSNUMMER GUT ERKENNBAR?

Im Notfall kann diese entscheidend
für rasche Hilfe durch den Arzt
oder den Rettungsdienst sein!

REZEPT-IDEE DER WOCHE ...

FISCHFRIKADELLE MIT TSATSIKI-DIP UND SALAT AUS ENDIVIE UND APFEL

ZUTATEN

FÜR 4 PERSONEN

FISCHFRIKADELLE
1 Bund glatte Petersilie
180 g trockenes Toastbrot
(alternativ: Semmelbrösel)
700 g gemischtes frisches Fischfilet ohne Haut
(z.B. Zander, Lachs, Forelle)
2 Eier
Salz
Pfeffer aus der Mühle
ca. 200 ml Milch
Pflanzenöl zum Braten

TSATSIKI-DIP
1 Gurke
Salz
300 g griechischer Joghurt
2 Knoblauchzehen
Zitronensaft

SALAT AUS ENDIVIE UN APFEL
400 g Endiviensalat
3 rotschalige Äpfel
70 ml Apfelsaft
120 ml neutrales Pflanzenöl
35 ml weißer Balsamico
30 g Honig
1 TL scharfer Senf
Salz, Pfeffer,
1 Prise Curry

ZUBEREITUNG

FISCHFRIKADELLE:
Petersilie abspülen und trocken schütteln, fein hacken. Rinde vom Toastbrot abschneiden und das Brot mit der Küchenmaschine zu feinen Bröseln mahlen.
Nun die Fischfilets mit dem Fleischwolf-Teil der Maschine (kleine Scheibe!) zerkleinern - wer keine entsprechende Vorrichtung hat, dreht den Fisch durch den Fleischwolf. Die Masse in eine Schüssel geben und mit den Eiern, Semmelbröseln und der Petersilie vermischen. Mit Salz und Pfeffer würzen. Nun kann langsam die Milch untergerührt werden. Aus der Fischmasse kleine Frikadellen formen und in einer Pfanne mit Pflanzenöl von beiden Seiten braten (so, dass sie am Ende durchgebraten, aber noch locker sind).

TSATSIKI-DIP:
Knoblauch schälen und sehr fein hacken. Gurke schälen, halbieren, Kerne herausschaben. Die Gurke grob raspeln, mit 1 TL Salz mischen und ca. 10 Min. Wasser ziehen lassen. Anschließend ausdrücken und mit dem Joghurt vermengen. Knoblauch unter das Tsatziki mengen.
Mit Zitronensaft und Salz abschmecken.

SALAT AUS ENDIVIE UND APFEL:
Endiviensalat waschen und trocken schleudern, in feine Streifen schneiden.
Apfelsaft, Öl, Balsamico, Honig, Senf, Salz, Pfeffer und Curry gut vermengen. Nun mit dem Mixer zum Dip verrühren. Fein süß-säuerlich abschmecken. Die Äpfel mit der Schale grob über den Endiviensalat raspeln und nach und nach mit der Marinade vermengen.

Die Fischfrikadellen auf 4 Tellern verteilen, jeweils ein dicker Klacks Tsatsiki-Dip dazu und mitsamt dem Salat aus Endivie und Apfel servieren.
Hierzu empfiehlt sich frisches Brot (Fladen oder aber Ciabatta), auch Salzkartoffeln passen gut.

TIPPS & TRICKS

Einfach einige Körnchen Salz ins Bratöl streuen - und es spritzt nicht mehr aus der Pfanne! Zu den typischen Winterfischen zählt man Lachs, Wolfsbarsch, Rotbarsch und Hering. Geschätzt wird der Rotbarsch für sein saftiges Fleisch, das nussig und herzhaft schmeckt. Vier bis fünf Tage hält sich Endivie im Gemüsefach des Kühlschranks, vorausgesetzt, man schlägt den Salat in ein feuchtes Küchentuch ein. Keinesfalls luftdicht in einer Plastikdose aufbewahren: die Blätter können dort nicht „atmen“ und faulen rasch.

PRIMOVERLAG
Heimat, Deine Blättle.

LASSEN SIE ES SICH SCHMECKEN!

082023

Wenn die Sonne des Lebens untergeht, leuchten die Sterne der Erinnerung.

Elfriede Leissner

geb. Bleckert

* 11.02.1930 † 10.02.2023

Wir sind dankbar und traurig
Harald Leissner mit Kathrin und Tim
Bea Leissner und Dietmar

Die Trauerfeier findet am Montag, den 27. Februar 2023 um 14.30 Uhr in der evangelischen Heilig-Geist-Kirche Reichenau, Rauhofweg 3, statt.
Anschließend Urnenbeisetzung auf dem Friedhof Reichenau-Mittelzell.

Wir suchen ab sofort oder nach Vereinbarung eine*n

Mitarbeiter*in für die Schulmensa (m/w/d)

STIFTUNG KLOSTER HEGNE
Marianum

- ✓ Teilzeit / 520-Euro-Basis
- ✓ Arbeitszeiten während der Schulzeit immer Mo, Di, Do und Fr von ca. 11.30 – 14.30 Uhr

2 Min. Bewerbung

INTERESSIERT?

bewerbung@marianum-hegne.de
www.marianum-hegne.de

www.primo-stockach.de

Breiler
Der Bäcker vom See

Lust auf eine neue Herausforderung?

Dann bewerben Sie sich noch heute!

Wir suchen zum nächstmöglichen Zeitpunkt...

- Bäckermeister/ Bäckergeselle oder Backstubenhilfe (m/w/d) in Voll- oder Teilzeit/ als Minijob für unsere Produktion in Ludwigshafen
- Verkäufer (m/w/d) in Voll- oder Teilzeit/ als Minijob
- Fahrer (m/w/d) als Minijob für die Belieferung unserer Filialen und Kunden

Wir bilden aus...

- Bäcker und Verkäufer (m/w/d)

Interessiert? Dann senden Sie ihre Bewerbung an:

Bäckerei Martin Breiler
Stockacher Strasse 8, 78351 Bodman-Ludwigshafen
Tel.: 07773/ 938 554 E-Mail: martin@breiler.de

PRIMO
Verlag | Druck | Service

SONDERSEITEN

STARKE THEMEN | IDEALES WERBE-UMFELD

KW	KOMBI	THEMA	ERSCHEINUNGSORTE	AZ*
12	601	Bei uns sind Sie richtig!	Meersburg, Bermatingen, Uhldingen-Mühlhofen, Salem	15.03.2023
12	611	Bei uns sind Sie richtig!	Höri-Woche, Radolfzell, Rielasingen-Worblingen	15.03.2023
12	680	Bei uns sind Sie richtig!	Mengen, Herbertingen, Hohentengen, Ostrach	15.03.2023
13	647	Die Adresse vor Ort!	Donnerstags, Emmingen-Liptingen	22.03.2023
13	678	Die Adresse vor Ort!	Berg, Eschach-Schmalegg-Taldorf, Horgenzell, Wilhelmsdorf, Wolpertswende	22.03.2023
17	620	Bauen & Wohnen	Überlingen, Owingen, Frickingen, Sipplingen, Salem, Uhldingen-Mühlhofen	19.04.2023
17	624	Bauen & Wohnen	Stockach, Bodman-Ludwigshafen, Eigeltingen, Hohenfels, Mühlingen, Orsingen-Nenzingen	19.04.2023

*Anzeigenschluss bis 12 Uhr

Primo-Verlag Anton Stähle GmbH & Co. KG
Telefon: 07771 9317-11 | Telefax: 07771 9317-40
E-Mail: anzeigen@primo-stockach.de

Öffnungszeiten
Montag - Donnerstag 08:00 - 17:00 Uhr
Freitag 08:00 - 12:00 Uhr

PERSÖNLICHE HILFE UND BEGLEITUNG IM TRAUERFALL

Bestattungen Georg Deggelmann GmbH · 78465 Konstanz-Dingelsdorf

Tag und Nacht persönlich erreichbar: Tel. 07533/3574 · www.bestattungen-deggelmann.de

„Beruf mit Zukunft"
Bewerbe Dich jetzt!

HERMANN MÜLLER
PUTZ + STUCK GMBH

LILIENTHALSTR. 7 • 78467 KONSTANZ
TEL: 07531/6 27 00 • FAX: 07531/5 17 00
INFO@HM-PUTZ-STUCK.DE

Immobilienverkauf?

Gerne unterstütze ich Sie.
Tel: 0179 - 975 21 15
(telefonisch, per WhatsApp oder SMS)
baum-immobilien.de
a.baum@baum-immobilien.de

Stuttgart - Villingen-Schwenningen - Rottweil - Konstanz - Freiburg - Zürich

Jetzt bewerben!
vobakn.de/karriere

Ob Quereinstieg oder Karriereleiter...

Wir bieten vielseitige Karrieremöglichkeiten.
Kommen Sie in unser Team.

Volksbank Konstanz

AQUA-FISCH

Internationale Messe für Angeln, Fliegenfischen und Aquaristik

3. – 5. März 2023
Messe Friedrichshafen

Günstige Online-Tickets:
Tageskarte € 12,-
2-Tageskarte € 22,-
Familienkarte € 29,-

Fr. - Sa.: 9:00 bis 18:00 Uhr
So.: 9:00 bis 17:00 Uhr

www.aqua-fisch.de

aquaristik · caridina · HO · EFPA · FLYRUS

Kaffee-Werkstatt - seit über 25 Jahren
DeLonghi - Saeco - Jura - Solis
Reparatur/Hol-Service, keine Anfahrtkosten, Gebrauchtgeräte.
Radolfzell, Ben Niesen, Tel. 01 71 - 3 42 82 84

Herzlich willkommen in Allensbach
Einladung zur Haus Besichtigung
am 04.03.2023 von 11 bis 15 Uhr

Hohe Räume, Panoramafenster, Teilseesicht, Kamin, Kachelofen, Teilunterkellert, Weinkeller, Whirlpool, Sauna, Aufstockung möglich. EA-B, 154,98 kWh/(m²a), Öl, Bj: 1978/1990, E I Markus-Ruf-Str. 5, 78476 Allensbach
Grd. ca.: 612 m² I Wfl. ca.: 220 m² I Bj: 1965/1978

Gerne senden wir Ihnen ein ausführliches Exposee zu, rufen Sie unter 07531/9764840 an oder senden Sie eine E-Mail an: immobilien@astridschaefer.de

Astrid Schäfer Immobilien
Fon: +49 (0)7531/9764840
Mobil: +49 (0)160/97852791
www.astridschaefer.de

ASTRID SCHÄFER IMMOBILIEN