AMTSBLATT

Mitteilungen für die Gemeinde
ALLENSBACH

ALLENSBACH HEGNE KALTBRUNN FREUDENTAL LANGENRAIN

Freitag, 27. September 2019 21. Jahrgang | Nummer 39

Herbstfest der Schlafkappen in Hegne

Wie jedes Jahr am 3. Oktober findet ab 11. 00 Uhr das Herbstfest der Schlafkappen statt. Im Hegner Schulgarten (bei Regen im Gemeindehaus) gibt es den wie immer selbst gebackenen Zwiebelkuchen, Bratwurst, Schnitzel, frischen Suser sowie Kaffee und selbstgemachten Kuchen. Wieder mit dabei: die Jugendmusikkapelle des Wollmatinger Musikvereins.

Das Herbstfest der Schlafkappen wird dieses Jahr zum 30. Mal an einem 3. Oktober ausgetragen. Anlass genug jedem Gast, der im Oktober 30, 60 oder 90 Jahre alt wird und jedem Geburtstagskind einen Zwiebelkuchen und ein Freigetränk zu spendieren.

WICHTIGE RUFNUMMERN

APOTHEKENNOTDIENSTE

24 Std. Dienst ab 8.30 Uhr

RADOLFZELL/ SINGEN:
Samstag, 28.09. Ratoldus (Radolfzell)
Sonntag, 29.09. am Berliner Platz (Singen)
KONSTANZ:
Samstag, 28.09. Bodan / Schwanen (Dettingen)
Sonntag, 29.09. Mohren
Donnerstag, 03.10. Rosgarten (Altstadt

MÜLLTERMINE

Mo. 30.09. Gelber Sack
Fr. 04.10. Biomüll
Sa. 05.10. Grünabfall Riesenberg
Öffnungszeiten Recyclinghof
(März bis Oktober)

dienstags:	**10.30 Uhr bis 11.30 Uhr**
freitags:	**15.30 Uhr bis 18.00 Uhr**
samstags:	**09.30 Uhr bis 12.00 Uhr**

ÄRZTE

Ärztlicher Notfalldienst an Wochenenden und Feiertagen	116 117
Zahnärztliche Notrufnummer	0180/3222555-25
Rettungsdienst/Krankentransport/ Wasserrettung	112

NOTRUFE

Feuerwehr	112
Notruf	110
Polizeiposten Allensbach	97149
nach Dienstschluss über Konstanz	07531/995-1222
Wasserschutzpolizei Reichenau	07534/97190
Strom- und Gasversorgung	0800/3629477
Wasserversorgung Störung	801-80

SPRECHZEITEN DER VERWALTUNG

RATHAUS ALLENSBACH **Tel. 801-0**
Mo. – Fr. 08:00 – 12:00 Uhr
Mi. 16:30 – 18:30 Uhr

ORTSVERWALTUNG HEGNE **Tel.: 801-935**
Mi. 16:30 – 18:30 Uhr

ORTSVERWALTUNG KALTBRUNN **Tel.: 801-936**
Mo. 19:00 – 20:00 Uhr
nach telefonischer Vereinbarung

IMPRESSUM

Herausgeber: Gemeinde Allensbach,
Tel. 07533/8 01-10, Fax. 07533/8 01-12
E-Mail: mitteilungsblatt@allensbach.de
Verantwortlich für den amtlichen Teil sowie den redaktionellen Teil (v.i.S.d.P.):
Bürgermeister Stefan Friedrich
Für den Anzeigenteil/Druck:
Primo-Verlag Anton Stähle GmbH & Co. KG
Messkircher Str. 45, 78333 Stockach,
Telefon 07771/93 17-11, Telefax 07771/93 17-40
E-Mail: anzeigen@primo-stockach.de
Homepage: www.primo-stockach.de

Achtung geänderter Redaktionsschluss!!!

Bitte beachten Sie, dass der Redaktionsschluss
für die **KW 40**
um einen Tag, auf **Dienstag, den 01.10.2019, 11.00 Uhr,**
vorverlegt ist.

SV Allensbach Handball – Heimspielausblick

Donnerstag, 3.10.:
16:00 Uhr: SVA Frauen 1– SG Schozach-Bottwartal (3. Liga Süd)
13:30 Uhr: SVA C1w – JSG Panth/Murg (Südbadenliga)

Samstag, 28.9.:
17:45 Uhr: SVA Frauen 3 – TB Kenzingen (Südbadenliga)

Für das leibliche Wohl ist gesorgt. Wir freuen uns auf euer Kommen!

Bodensee Fischwochen – noch bis 6. Oktober 2019

Während der Bodensee-Fischwochen servieren Gastronomen des westlichen Bodensees in 20 Restaurants fantasievolle 3-Gang-Fischmenüs zum Festpreis. Bodenseefische wie z.B. der Felchen bilden den Mittelpunkt eines 3-Gänge-Menüs, das zu einem einheitlichen Preis von € 29,- bzw. CHF 35,- angeboten wird. Neben den klassischen Varianten kreieren die Köche ganz neue Rezepturen, die den feinen Fisch überraschend präsentieren. Bitte denken Sie daran, dass der Bodenseefisch als Naturprodukt nicht uneingeschränkt zur Verfügung steht. Sollte es beispielsweise keine Felchen, Kretzer und Co. geben, weil der Fischer keine gefangen hat, bieten unsere Gastronomen auch andere Fischgerichte an, die einem Felchengenuss in nichts nachstehen. TIPP! Der Bodenseefisch-Pass nähere Informationen unter: www.allensbach.de

CHOR AUS ST. PETERSBURG

Der russische Chor „Credo" aus St. Petersburg gibt am 28. September um 19 Uhr wieder ein Konzert in der Allensbacher Gnadenkirche. Auf dem Programm stehen russische geistliche Lieder und Volkslieder.
Der Eintritt ist frei, Spenden erbeten. Freuen Sie sich auf ein stimmungsvolles Konzert.

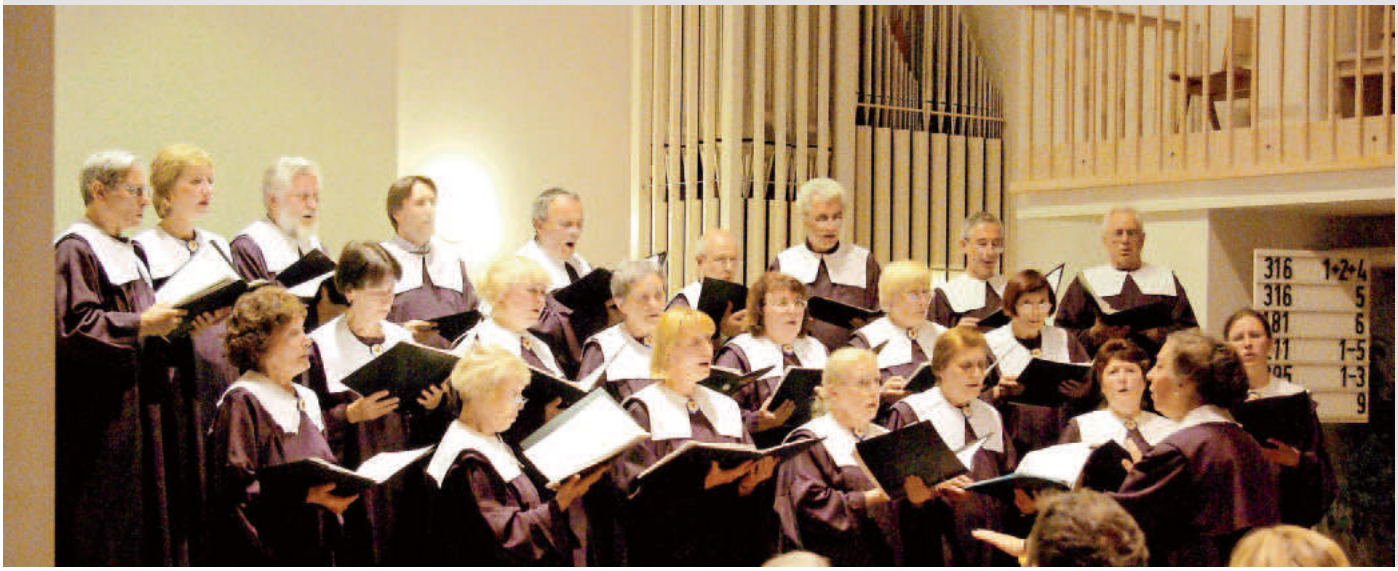

Gemeinderäte aus dem Ehrenamt verabschiedet

Bereits unmittelbar nach der Kommunalwahl wurden in der konstituierenden Sitzung des Gemeinderates die ausscheidenden Gemeinderäte verabschiedet. In der ersten Sitzung nach der Sommerpause konnten nun auch die damals verhinderten Gemeinderäte verabschiedet werden.
Andrea Zamai und Christian Bücheler wurden in der letzten Sitzung für ihr langjähriges Wirken öffentlich geehrt.
Andrea Zamai gehörte dem Gemeinderat insgesamt von 2009 bis 2019 an. In den sehr engagierten zehn Jahren beteiligte sie sich neben den üblichen Gemeinderatssitzungen auch im Ausschuss für die Seniorenwohnanlage, als Mitglied in einer Kommission für ein Radfahrkonzept, als Mitglied im Personalausschuss sowie im Technischen Ausschuss und in einer Kommission für den Jugendtreff. Für ihre aktive Arbeit und die geleistete ehrenamtliche Tätigkeit im Dienst der Gemeinde überreichte Bürgermeister Friedrich die Silbermedaille der Gemeinde Allensbach und bedankte sich herzlich für das langjährige kommunalpolitische Wirken.
Mit Christian Bücheler verlässt im Jahr 2019 ein kommunalpolitisches „Schwergewicht" die Gremien der Gemeinde und der Ortschaft Langenrain-Freudental. Von 1994 bis 2019 prägte Christian Bücheler mit seinem engagierten und zielstrebigen Einsatz das erfolgreiche Bild der Arbeit des Gemeinde- und Ortschaftsrates. Dabei war Christian Bücheler nicht nur in den Hauptgremien im Einsatz, sondern auch in zahlreichen Ausschüssen. Besonders hob Bürgermeister Friedrich davon die Tätigkeit im Personalausschuss hervor, in welchem Christian Bücheler stets mit Sachverstand und Fachwissen das Gremium bereichern konnte. Des Weiteren wirkte Christian Bücheler in seiner 25jährigen Tätigkeit im Bauausschuss, im Umlegungsausschuss für das Gewerbegebiet, im Beirat der Wirtschaftsfördergesellschaft, im Kuratorium der Bürgerstiftung und zuletzt auch im Haupt- und Finanzausschuss erfolgreich mit. Zudem übernahm Christian Bücheler im Rahmen seiner Amtsperioden die Stellvertreterposition für insgesamt rund 15 weitere Ausschüsse. Diese beeindruckenden Zahlen verdeutlichen nur annähernd welch bemerkenswerter Einsatz über ein Vierteljahrhundert geleistet wurde. Bürgermeister Friedrich betonte, dass der langjährige Einsatz beispielhaft für eine außerordentlich erfolgreiche Kommunalpolitik in den letzten Jahren und Jahrzehnten sei, die Herrn Bücheler besonders auszeichnen. Gemeinde- und Ortschaftsrat Christian Bücheler habe sich stets couragiert für die Gemeinde und insbesondere auch die Ortschaft Langenrain-Freudental eingesetzt und sich dabei auch nicht gescheut, klare Worte zum Wohl der Gemeinde zu finden. Der Respekt, den seine kommunalpolitische Leistung genieße, sei deshalb überaus groß und er könne auf eine außerordentliche erfolgreiche Bilanz seines Wirkens zurückblicken. Für das ausgezeichnete bürgerschaftliche Engagement überreichte Bürgermeister Friedrich dem langjährigen Gemeinde- und Ortschaftsrat Christian Bücheler als Erinnerung mit eingravierten persönlichen Daten den Silberbarren sowie die Goldmedaille der Gemeinde Allensbach. Zudem durfte in der Sitzung eine weitere besondere Ehrung des Gemeindetags überreicht werden. Für 25 Jahre in der Kommunalpolitik erhielt Christian Bücheler die Ehrenstele des Gemeindetags Baden-Württemberg. Christian Bücheler verabschiedete sich aus dem Gremium mit abschließenden Worten und betonte dabei, dass die Arbeit ihm über den gesamten Zeitraum Spaß gemacht habe und stets konstruktive Lösungen gefunden werden konnten.
Dem Gremium und der Gemeinde wünschten Herr Bücheler und Frau Zamai weiterhin gute Beratungen, ein „glückliches Händchen" und viel Spaß bei der ehrenamtlichen Tätigkeit.

Verabschiedung von ehrenamtlich tätigen Einwohnern

Bereits im Juli hat der Gemeinderat die Ausschüsse des Gemeinderates neu besetzt. Auf eigenen Wunsch treten zwei langjährige Mitglieder des Bauausschusses in den wohlverdienten kommunalpolitischen Ruhestand ein. Die beiden Bürger von Allensbach wurden im Rahmen der letzten Gemeinderatssitzung offiziell verabschiedet und geehrt. Herr Karl-Heinz Kugler und Herr Peter Pallmer scheiden nach einer jeweils außergewöhnlichen Amtszeit aus dem ehrenamtlichen Dienst der Gemeinde aus, weshalb Bürgermeister Friedrich das besondere ehrenamtliche Engagement besonders würdigte. Von 1999 bis 2019 war Herr Karl-Heinz Kugler als sachkundiger Einwohner im Bauausschuss vertreten. In gleicher Funktion wirkte Peter Pallmer sogar von 1994 bis 2019 im Bauausschuss als sachkundiger Einwohner mit. Der Bauausschuss befasst sich vor jeder Gemeinderatssitzung nicht nur mit allen Bauanträgen in der Gemeinde, sondern kümmert sich inzwischen als sog. „Technischer Ausschuss" auch um alle baulichen und technischen Angelegenheiten der Gemeinde zur Vorberatung für den Gemeinderat.
In der Gemeinderatssitzung würdigte Bürgermeister Friedrich das besondere Engagement und die bemerkenswerte Leistung der beiden ehrenamtlichen Einwohner. Als nicht gewählte Gemeinderäte, sondern als „Freiwillige" und im besonderen Maße ehrenamtliche leistenden Bürger komme den sachkundigen Einwohnern dabei eine besondere Rolle zu.
Beide Ehrenamtlichen konnten in ihrem jahrelangen Einsatz mit einem sehr ausgeprägten Fachwissen stets zur Aufklärung von baurechtlichen oder technischen Fragestellungen im Bauausschuss beitragen. Mit ihrer bemerkenswerten Fachkenntnis trugen Herr Pallmer und Herr Kugler stets zu einer Verbesserung der kommunalpolitischen Diskussion bei. In Anerkennung dieser besonderen Leistung und als Erinnerung an eine gute und erfolgreiche Zeit als sachkundige Einwohner überreichte Bürgermeister Friedrich Herrn Peter Pallmer für 25 Jahre im ehrenamtlichen Dienst der Gemeinde und Herrn Karl-Heinz Kugler für 20 Jahre als sachkundiger Einwohner jeweils eine Urkunde des Gemeinderates und bedankte sich im Namen der Gemeinde sehr herzlich für das geleistete Engagement. Die jahrelange Tätigkeit ist in der heutigen Zeit keine Selbstverständlichkeit für das Gemeinwohl.

AMTLICHE BEKANNTMACHUNGEN

Aufstellung des Bebauungsplans „Breite“ als Bebauungsplan zur Einbeziehung von Außenbereichsflächen im beschleunigten Verfahren nach § 13b BauGB und der Örtlichen Bauvorschriften „Breite“ in getrennter Satzung, Gemarkung Kaltbrunn.

Der Bebauungsplan kann entsprechend der Feststellung durch den Gemeinderat im beschleunigten Verfahren nach § 13b BauGB in Verbindung mit § 13a BauGB und der damit verbundenen erleichterten Voraussetzungen aufgestellt werden. Der Gemeinderat der Gemeinde Allensbach hat am 24.09.2019 in öffentlicher Sitzung beschlossen, gemäß § 2 Abs. 1 i.V.m. § 13b BauGB Baugesetzbuch – (in der Fassung der Bekanntmachung vom 23.09.2004 (BGBl. I S. 2414) zuletzt geändert durch Gesetz vom 20.07.2017 (BGBl. I S. 2808) m.W.v. 29.07.2017) den Bebauungsplan zur Einbeziehung von Außenbereichsflächen im beschleunigten Verfahren nach § 13b BauGB „Breite“, Gemarkung Kaltbrunn und gemäß § 74 LBO - Landesbauordnung für Baden-Württemberg (i. d. F. vom 05.03.2010 (GBl. Nr. 7, S. 358) in Kraft getreten am 01.03.2010, zuletzt geändert durch Gesetz vom 21.11.2017 (GBl. S. 612) m.W.v. 01.01.2018) nach getrennter Satzung die Örtlichen Bauvorschriften „Breite“ zu erlassen.

Das Gebiet des Bebauungsplanes umfasst die Grundstücke Flst Nrn.:
540/1, 541 Teil, 542/1, 543, 544, 545/2, 556 Teil, 557/1, 560/1, 561 Teil

Der künftige räumliche Geltungsbereich des Bebauungsplans ergibt sich aus folgendem Kartenausschnitt:

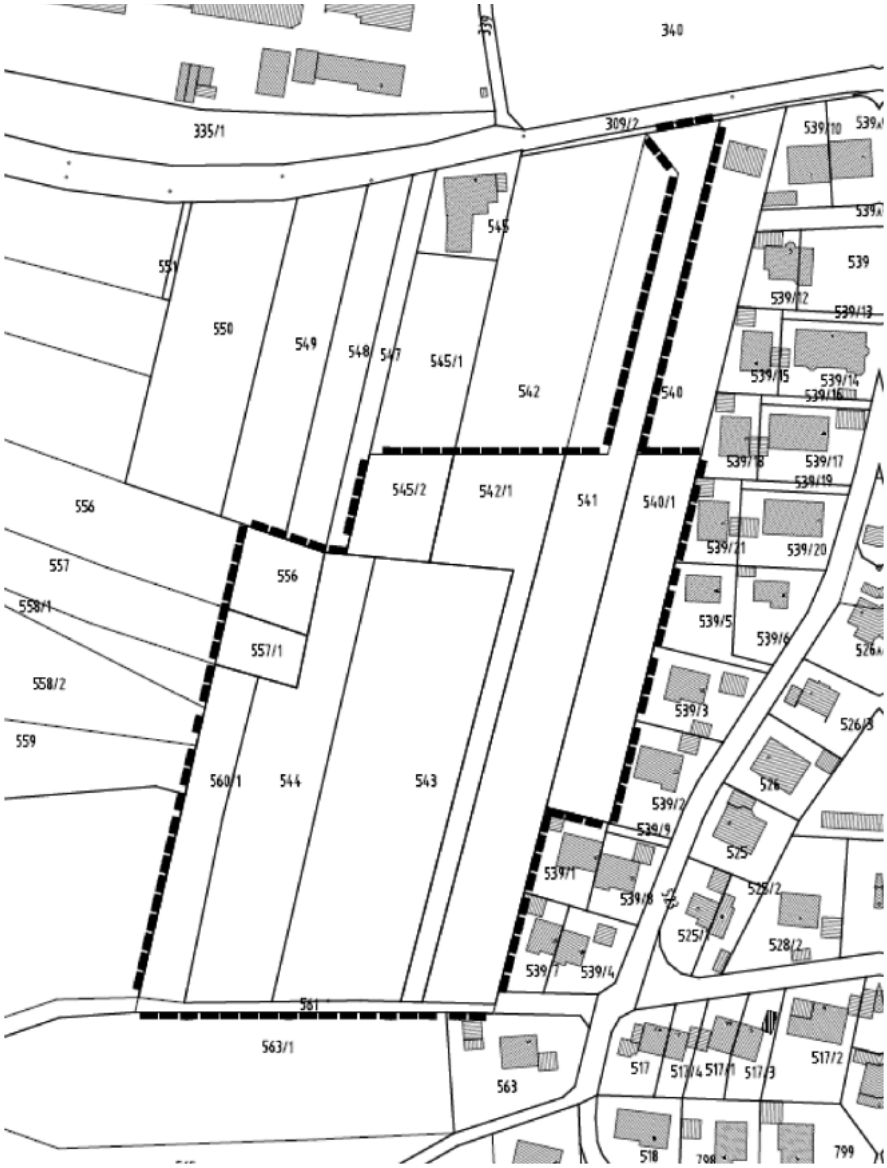

Zur Regelung einer geordneten Gestaltung und der gewünschten Gliederung der Grünstrukturen macht die Gemeinde von § 74 LBO Gebrauch und hat beschlossen, nach getrennter Satzung die „Örtlichen Bauvorschriften – Breite“ zu erlassen.

Der Gemeinderat der Gemeinde Allensbach hat mit Aufstellungsbeschluss beschlossen:

- auf eine frühzeitige Unterrichtung und Erörterung nach § 3 Abs. 1 BauGB und § 4 Abs. 1 BauGB in Verbindung mit § 13 Abs. 2. wird verzichtet
- auf eine Umweltprüfung und einen Umweltbericht wird gem. § 13 Abs. 3 BauGB verzichtet
- auf eine zusammenfassende Erklärung gem. § 13 Abs. 3 BauGB wird verzichtet.

Ziele und Zweck der Planung

Die Gemeinde Allensbach hat die Erforderlichkeit der Bauleitplanung beurteilt und festgestellt, dass die Aufstellung des Bebauungsplanes im öffentlichen Interesse liegt. Der Nachfrage nach Baugrundstücken zur Bebauung mit Wohngebäude soll durch die Aufstellung des Bebauungsplanes in einem vertretbaren Maße nachgekommen werden. Durch die Aufstellung des Bebauungsplanes sollen die planungsrechtlichen Voraussetzungen für ein Allgemeines Wohngebiet (WA) – gemäß § 4 der BauNVO – geschaffen werden.

Beteiligung der Öffentlichkeit

Die Öffentlichkeit kann sich gem. § 13a Abs. 3 Nr. 2 BauGB bei der Gemeindeverwaltung Rathausplatz 8, Ortsbauamt - Zimmer 7, 78476 Allensbach über die allgemeinen Ziele und Zwecke sowie die wesentlichen Auswirkungen der Planung informieren und bis zum 04.11.2019 – schriftlich oder mündlich zur Niederschrift - zur Planung äußern.
Nach Ausarbeitung der Entwürfe der Bauleitpläne werden diese mit der Begründung und den nach Einschätzung der Gemeinde wesentlichen, bereits vorliegenden umweltbezogenen Stellungnahmen gem § 3 Abs. 2 BauGB für die Dauer eines Monats ausgelegt. Der Auslegungszeitraum und Auslegungsort werden mindestens eine Woche zuvor unter den amtlichen Bekanntmachungen des Mitteilungsblattes der Gemeinde Allensbach öffentlich bekannt gemacht.

Ferner wird darauf hingewiesen, dass ein Antrag auf Normenkontrolle nach § 47 VwGO unzulässig ist, soweit mit ihm Einwendungen geltend gemacht werden, die vom Antragsteller im Rahmen der Beteiligung nicht oder verspätet geltend gemacht wurden, aber hätten geltend gemacht werden können.

Allensbach, 27.09.2019

Stefan Friedrich, Bürgermeister

BERICHT AUS DEM GEMEINDERAT

Nachmittagsbetreuung im Kinderhaus Am Walzenberg wird erweitert

Der Gemeinderat hat im Mai 2018 den Anbau eines Schlafraumes im Kinderhaus Am Walzenberg beauftragt. Der Raum ist nun vollständig fertiggestellt und beinhaltet die notwendigen Schlafplätze für eine umfassende Ganztagesbetreuung für Kinder von 3 bis 6 Jahren. Damit können nun in den kommenden Monaten weitere Betreuungsplätze am Nachmittag angeboten werden. Aktuell werden die Kinder im Kinderhaus Am Walzenberg von 07.30 Uhr bis 14.00 Uhr betreut. Die Eltern können die Kinder bisher zusätzlich jeweils montags und/oder mittwochs zur Nachmittagsbetreuung anmelden. Dafür stehen bisher jedoch „nur" 20 Plätze zur Verfügung. Das Betreuungsfenster ist sehr nachgefragt, der Bedarf kann aktuell leider nicht gedeckt werden. Der Anbau ermöglicht nun eine Erweiterung des Angebots. Der Gemeinderat hat einstimmig beschlossen, dass jeweils von Montag bis Donnerstag eine Betreuung für bis zu 20 Kinder bis 17.00 Uhr stattfindet. Eine Betreuung am Freitag war im Rahmen einer Umfrage unter den Eltern nicht priorisiert worden. Für die Nachmittagsbetreuung wird in den kommenden Tagen das Anmeldeverfahren beginnen. Wenn die Anmeldelage klar ist und das notwendige Personal eingestellt ist, kann die Betreuung ggf. noch im Jahr 2019 beginnen. Die Gebühr für die neue Leistung wurde an die bisherigen Beiträge für die Nachmittagsbetreuung angepasst. Eine Betreuungsstunde in der Ganztagesbetreuung kostet bisher rund 3,50 € im Monat pro Betreuungsstunde. Für eine Betreuung an ein oder zwei Nachmittagen ist eine Gebühr von 112 € bzw. 125 € fällig. Die Gebühr für eine Betreuung an drei oder vier Nachmittagen wurde neu auf 155 € bzw. 165 € festgelegt.

Kinderschutzbund übernimmt Räumlichkeiten der „Schildkrötengruppe" und richtet neue Krippenräume ein

In den Jahren 2016/2017 wurde im Untergeschoss der Grundschule eine Übergangsgruppe zur Betreuung von Kindern von 2 bis 6 Jahren von der Gemeinde eingerichtet. Die Gruppe wurde als Außenstelle des Kinderhauses Am Walzenberg organisiert. Im jetzt angelaufenen Kindergartenjahr konnte allen Kindern aus dieser Gruppe ein Platz in einer anderen Einrichtung in der Gemeinde angeboten werden. Weitere Anmeldungen lagen für die Außenstelle nicht vor. Die Übergangsgruppe kann daher nun zum 31.10.2019 geschlossen werden. Weiterhin besteht jedoch ein Bedarf an der Betreuung von Kindern im Alter von 1 bis 3 Jahren. Der Kinderschutzbund – Ortsverband Konstanz e.V. – übernimmt daher erfreulicherweise die Räumlichkeiten der bisherigen Außenstelle im Schulgebäude. Dort entstehen zehn Plätze für Kinder im Alter von 1 bis 3 Jahren. Die bisherigen Spielgruppen des Kinderschutzbundes bleiben selbstverständlich weiterhin parallel bestehen. Die Gemeinde arbeitet im Rahmen dieser Krippengruppe mit dem Kinderschutzbund zusammen und nimmt die zehn Krippenplätze in den gemeindlichen Bedarfsplan auf. Die zehn Krippenplätze werden daher zukünftig von der Gemeinde angeboten und im Rahmen des jährlichen Vergabeverfahrens zentral vergeben. Darüber besteht mit dem Kinderschutzbund eine Vereinbarung, in welcher ebenfalls geregelt ist, dass die Gemeinde einen Anteil der Betriebskosten des Kinderschutzbundes in Höhe von rund 70 % übernimmt. Neben den Elternbeiträgen und diesem Zuschuss errechnet sich für den Kinderschutzbund eine „schwarze Null" für den Betrieb der Gruppe. Die Gemeinde ist daher sehr dankbar für die Zusammenarbeit und das neue Angebot. Wie bereits mehrfach aus dem Kindergartenbedarfsplan und den Beratungen des Gemeinderats hervorgegangen ist, besteht weiterhin ein Bedarf an Krippenplätzen, welcher somit aufgewertet werden kann. Zudem kann durch den Kinderschutzbund neben der kath. Kirche (Kinderhaus St. Nikolaus) und den in Allensbach ansässigen Tagesmüttern ein weiterer Träger in der Kinderbetreuung gewonnen werden und somit eine Vielfalt an Möglichkeiten für ein familienfreundliches Angebot bieten. Das Angebot soll zum 01.01.20 starten, wenn die baulichen Maßnahmen abgeschlossen sind und die Betriebserlaubnis vorliegt.

Baugebiet „Breite" in Kaltbrunn

Der Gemeinderat hatte die Verwaltung mit dem Grunderwerb für das neue Baugebiet „Breite" in Kaltbrunn beauftragt. Dieser wurde am 26.07.2019 abgeschlossen.

In einem nächsten Schritt konnte in der Gemeinderatssitzung vom 24.09.2019 über den Aufstellungsbeschluss beraten werden.
Planer Wieser stellte dem Gremium die Hintergründe und Voraussetzungen für den Aufstellungsbeschluss vor. Der Gemeinderat hat diesen Aufstellungsbeschluss für das Baugebiet „Breite" in Kaltbrunn anschließend gefasst.

Die Veröffentlichung des Aufstellungsbeschlusses sowie eines Lageplanes ist unter der Rubrik „Amtliche Mitteilungen" abgedruckt.

Die Beschlussfassung über den Bebauungsplan und die Offenlage ist in einer der kommenden Gemeinderatssitzungen zu fassen. Ebenso wird auch die Bauplatzvergabe in einer weiteren Sitzung beraten.

HINWEIS FÜR KAUFINTERESSENTEN IM BAUGEBIET „BREITE" IN KALTBRUNN

Interessenten für Baugrundstücke werden dringend gebeten, sich noch **NICHT** mit der Gemeindeverwaltung in Verbindung zu setzen und **KEINE** Bauplatz-Bewerbungen bei der Gemeinde einzureichen.

Der Bebauungsplan befindet sich noch in der Planungsphase. Es sind noch keine Richtlinien für die Vergabe der Bauplätze festgelegt worden. Die Gemeinde schreibt den Verkauf der Grundstücke zum gegebenen Zeitpunkt rechtzeitig aus. Erst ab dann werden Bewerbungen berücksichtigt. Die Vergabe erfolgt **NICHT** nach dem Datum des Posteingangs. Alle Bewerbungen bis zur offiziellen Ausschreibung werden **NICHT** berücksichtigt und gelöscht.

MITTEILUNGEN DER GEMEINDE

Kurz notiert

- **Ortsverwaltung Hegne**
  Am Mittwoch, den **02.10.19 u. 09.10.19** bleibt die Ortsverwaltung Hegne geschlossen.
  Die Vertretung erfolgt durch die Dienststellen der Gemeinde.

- Am Freitag, den **04.10.19** ist die Verwaltung wegen des Brückentags geschlossen.

- Der Zuschussbescheid für die neue Feuerwehr-Drehleiter über 254.000 € ist bei der Gemeinde eingegangen.

- Der Gemeinderat hat beschlossen, dass die FDP als Mitglied im Gemeinderat ab sofort - wie die anderen Parteilen im Gremium - Terminankündigungen veröffentlichen darf.

- Der Gemeinderat hat eine neue Möblierung für den Sitzungssaal in Höhe von rund 55.000 € beauftragt.

Nachruf

Die Gemeinde trauert um

Dipl. Ing. Reinald Lichtenstein

Wir nehmen Abschied von einem verdienten Geschäftspartner der Gemeindeverwaltung.

Von 1998 bis 2018 war Herr Lichtenstein als Sicherheitsbeauftragter der Gemeinde tätig. Die 20jährige Zusammenarbeit war neben der professionellen Tätigkeit auch insbesondere von einem sehr freundschaftlichen und persönlichen Verhältnis geprägt.

In stillem Gedenken nehmen die Gemeinde und der Gemeinderat Abschied von einem geschätzten und respektierten Mitbürger und werden ihm ein ehrendes Andenken bewahren.

Stefan Friedrich
-Bürgermeister-

Unterhaltsarbeiten am Bahnübergang in Hegne

Die Firma TGH wird im Oktober diesen Jahres wieder eine Baumaßnahme für die DB im Ortsteil Hegne ausführen. Es sollen die Gleise rund um den Bahnhof Hegne durchgearbeitet werden. Hierzu ist der Ausbau des Bahnübergangsbelages zwingend notwendig. Für die Stopfarbeiten gibt es auf der Bahnlinie eine Sperrpause.
Einen Antrag auf Verkehrsregelung und Straßensperrung ist beim Landratsamt bereits eingereicht. Die Arbeiten laufen in der Ausführungszeit vom 21.10.19 - 31.10.19. Grundstücke südlich vom Bahnübergang sind dann nur zu Fuss und in Absprache mit der Baufirma erreichbar.
Zu diesem Zeitpunkt haben die Camper den Platz bereits verlassen und die Saison auf den beiden Badeplätzen sollte beendet sein.

Bojensteine im C- und D- Feld werden korrigiert

Die Bojensteine der Wasserliegeplätze vor dem Allensbacher Ufer sind über die Jahre durch teils sehr schwere Boote und durch den Windgang „verrutscht".

Für die Lage und Beschaffenheit der Bojensteine ist die Gemeinde zuständig. Im Laufe der Saison wurden die Bojensteine deshalb angetaucht, vermessen und in einen Lagelpan eingetragen.
Dabei zeigte sich, dass die Bojen zum Teil zu nah aufeinander sind. Teilweise sind aber auch die Ketten der Liegeplatzinhaber zu lang.
Um in der nächsten Saison Kollisionen von Booten und Ketten zu vermeiden, werden im Zeitraum **zwischen dem 15. und 23. Oktober** im **C- und D-Feld die Bojen** von der DLRG und der Gemeinde an die korrekten Positionen gezogen.
Die Gemeinde bittet daher alle Liegeplatzinhaber, auch wenn der Liegeplatz schon vorzeitig abgeräumt wird, die Bojen und Ketten noch hängen zu lassen.
Die Boote können während der Aktion an den Bojen belassen werden.

Bei Rückfragen wenden Sie sich bitte an Tel. 801 – 66 oder gemeinde@allensbach.de

Im der folgenden Saison erfolgt die Überprüfung und ggf. Korrektur der übrigen Bojenfelder

Beleuchtung des Gemeinschaftsraums mit Geldern aus Ökostrom-Fördertopf erneuert

Die Gemeinde Allensbach hat in die Umrüstung der Bestandsbeleuchtung des Gemeinschaftsraums Kaltbrunn auf moderne und energiesparende LED-Technik investiert. Ein Teil des Geldes stammt dabei aus Fördermitteln des Grüner Strom-Labels, mit dem der von der Gemeinde Kaltbrunn von den Stadtwerken Konstanz bezogene Strom zertifiziert ist. Im Stromtarif ist ein Aufschlag enthalten, der in den Ausbau und die Integration erneuerbarer Energien in der Region investiert wird. Um die Beleuchtung des Gemeinschaftsraums zu sanieren, hat die Gemeinde rund 24.000 Euro investiert – rund 4.800 Euro werden über den Zuschuss aus dem Fördermitteltopf gedeckt. Mit der neuen Beleuchtung mit LED-Leuchtmittel wird eine Strom-Einsparung von ca. 45% erzielt.

Brennholzbestellung ab Oktober möglich

Trotz mehrmaligen Hinweisen in der Presse werden die Vorschriften bei der Brennholzaufbereitung immer noch oft missachtet, obwohl Kontrollen von Forstbediensteten durchgeführt werden, geschehen zahlreiche Aufarbeitungsunfälle.
Im Landkreis Konstanz will man einheitlich alle Brennholzkunden in die Pflicht nehmen die Verantwortung der Sicherheit genauestens einzuhalten. Die Unterschrift bei der **notwendigen schriftlichen Bestellung** jedes Brennholzes ist Pflicht und kann nur daraufhin berücksichtigt und bearbeitet werden.

Beachten Sie auch weiter:
Bei der Aufarbeitung sind die Sicherheitsvorschriften einzuhalten, ein 2-tägiger Motorsägen-Lehrgang ist vorzuweisen, Schutzausrüstung ist zu tragen und abbaubare Schmierstoffe sind zu verwenden.
Aufgrund der Borkenkäfersituation können Brennholzbereitstellungen von benachbarten Wäldern erfolgen; trotzdem bittet die Gemeinde weiterhin um Bestellungen beim eigenen Rathaus. Wir versuchen Kleinmengen zu erfüllen, jeder Brennholzwunsch wird selbstverständlich organisiert.
Bei Rückfragen können Sie sich gerne an den zuständigen Revierleiter der Gemeinde Tel.: 07532/13715 oder Handy: 0151/17668290, Wald@Allensbach.de wenden.
Das Bestell-Formular ist auch im Rathaus (Reichenau Herr Frick; Allensbach Frau Egenhofer) erhältlich oder kann von der Homepage der Gemeinden heruntergeladen werden und gilt jeweils von Oktober bis Februar. Das ausgefüllte Formular können Sie bei der Gemeindeverwaltung abgeben oder Herrn Förster Kreutz direkt per Fax: 07732/938904 zusenden. Die Forstverwaltung wird sich bei Ihnen melden, wenn ihr Holz gerichtet ist. Die Holzpreise bleiben für diesen Winter unverändert. Transportieren sie ihr Holz bitte zügig ab.
Bürger von Langenrain und Freudental bitte an die Gräfl. von Bodmansche Forstverwaltung (Herr Bickel) wenden.
Holz ist eine einheimische Energiequelle und ein nachwachsender Rohstoff. Die Umweltbilanz von Holz gegenüber anderen Energieträgern wie Öl, Gas oder Strom ist überwiegend günstig. Die Kohlendioxidbilanz (CO 2) von Brennholz ist fast neutral. 1 Ster Buchenholz entsprechen ca. 200l Heizöl. Brennholz ist ein billiger und ökologischer Brennstoff. Wer mit Holz heizt, nutzt gespeicherte Sonnenenergie! Nutzen sie dieses heimische Produkt.

Vorsicht Waldarbeit, Sicherheit beachten!

Seit August wird im Gemeindewald wieder „Holz gemacht" (derzeitige Borkenkäferschäden). Dazu müssen aus Sicherheitsgründen die betroffenen Waldwege in der Regel gesperrt und belastet werden. Die Richtlinien der Sicherheitsvorschriften geben klare Anweisungen zum Schutze der Waldbesucher. Sollten Sie bei Ihrem Waldbesuch an eine Wegsperrung oder Holzlagerung durch Forstarbeiten gelangen, beachten Sie bitte diese Vorsichtsmaßnahmen. Auch wenn nichts zu hören oder zu sehen ist bitte nicht ignorierend weitergehen. Auch das Besteigen von **Holzpolter** ist nicht erlaubt. Sobald der Hieb vorüber ist, werden die Wege und Flächen nach wenigen Tagen wieder freigegeben.

Und bitte beachten Sie: das Betreten des Waldes und der Waldwege geschieht auf **eigenes Risiko.** Die Forst-, Jagd- und Landwirtschaftsbeschäftigten kennen sich gut aus und informieren sie gerne.

STANDESAMTLICHE NACHRICHTEN

Eheschließungen:
21.09.2019
Selina Chantal Polinaro und
Steven Michael Baier, Petershauser Str. 7, 78467 Konstanz

21.09.2019
Melanie Sophie Schädler, L
angenrainer Straße 5, 78476 Allensbach und
Adriano Lentisco, Bahlihof 7, 79771 Klettgau

ZU VERSCHENKEN

Haben auch Sie etwas, das Sie nicht mehr gebrauchen können? Alles, was zum Wegwerfen zu schade ist, kann hier in einer kostenlosen Kleinanzeige zum Verschenken angeboten werden.

Wenden Sie sich bitte an: Bürgermeisteramt, Tel.: 801-24, oder per e-mail an mitteilungsblatt@allensbach.de

Laufrad aus Holz mit Luftbereifung
4 Holzroste 0,50m x 1m
6 Bilderrahmen, randlos
Bowle-Set 13teilig, Keramik
Kinderspielzeug
Tel.: 2474

FREIWILLIGE FEUERWEHR ALLENSBACH

Termine:

Dienstag, 01.10., 20.00 Uhr,
Probe Tagdienstschleife

LOKALE AGENDA 21 ALLENSBACH

Kleidertausch

Nächster Kleidertausch für junge Leute
Bitte schon mal vormerken. Die nächste Kleidertauschaktion findet am Samstag, 19. Oktober von 10.00 – 13.00 Uhr im Bürgertreff statt. Weitere Informationen folgen.

Jung und Alt füreinander

Wochen- / Monatsprogramm für den Bürgertreff
Unsere Veranstaltungen finden, wenn nichts anderes vermerkt ist, im Bürgertreff, Höhrenbergstr. 15 statt.
Montags
10.00 - 11.30 Uhr **Italienisch für Anfänger mit Vorkenntnissen** (Tel.: 97311)

Dienstags
8.15 - 9.15 Uhr **Spanisch** (Tel.: 97311)
9.30 - 10.30 Uhr **Französisch** (Tel.: 3374)
10.30 - 11.30 Uhr **Englisch** (Tel.: 9335592)
15.00 - 16.30 Uhr **Bridge** (Tel.: 934325)

Mittwochs
8.30 – 9.30 Uhr **Schwedisch** (1774) (Wir pausieren. Bitte nehmen Sie bei Interesse Kontakt mit uns auf.)
16.30 – 18.30 Uhr **Handarbeitstreff** (fällt am 16. Oktober aus)
17.00 – 18.00 Uhr **Qigong**
19.00 Uhr **Gitarrentreff – Querbeet** (im Oktober am 10., Tel.: 3589)

Donnerstags
9.30 – 11.30 Uhr **Krabbeltreff** (im Oktober am 10. und 17., Tel.: 933426)
10.00 Uhr **Monatssitzung des Arbeitskreises** (im Oktober am 10.)
10.00 - 11.00 Uhr **Englisch für Jedermann** (Tel.: 7374)
18.00 - 19.00 Uhr **Französisch** (Tel.: 98766)

Freitags
17.00 - 19.00 Uhr **Bridge** (Tel.: 934325)
18.00 - 19.00 Uhr **Freizeitgruppe** (im Oktober am 4., Tel.: 933820)

Weitere Informationen entnehmen Sie der Homepage unter: www.allensbach.de/lokale-agenda-21/jung-und-alt-fuereinander/buerger-treff/terminkalender.

Gemeindebücherei Allensbach
Katholische Öffentliche Bücherei St. Nikolaus
Mitten im Ort...oder im Netz:
leih' dir was!
www.allensbach.de/buecherei
Rathausplatz 2, Tel.:801-18
Dienstag 17-19 Uhr
Freitag 16-18 Uhr
Lesen - Spielen - Leute treffen

DAS KULTUR- UND VERKEHRSBÜRO INFORMIERT

Allensbach Hat's

Natur trifft Seele

Wanderung mit spirituellen Impulsen rund um das Kloster und Dorf Hegne

Letzte Führung 2019
Freitag, 27. September

14.30 Uhr | Haus Ulrika (Klosterparkplatz)
€ 6,- / € 4,- mit BodenseeCard West

GENIESSER FAHRT

Wir verabschieden den Sommer
Kulinarische Abendfahrt mit dem Schiff

Bei einer zweistündigen Abendrundfahrt wollen wir noch einmal die Stimmung auf dem See genießen. Kulinarisch verwöhnt werden wir von Klaus Neidhart mit Ringelbeete Ravioli, marinierter Lachsforelle und anderen Gaumenfreuden vom „Flying Buffet", garniert mit kleinen Essgeschichten vom Küchenchef.

Freitag, 27. September

18 Uhr / Lände Schifffahrt Baumann
€ 44,- inkl. Fahrt, „floating" Buffet & Apéro
Wenige Restplätze

Allensbacher Gaumenfreuden

Kochkurs mit Klaus Neidhart

Der vielfach ausgezeichnete Koch, lässt sich ins „Kochbuch" schauen und zeigt, wie auch zuhause ein Festessen gelingen kann.

ACHTUNG TERMINÄNDERUNG:
NEU: Freitag, 25. Oktober

19 Uhr | Schulküche
Grundschule Allensbach
€ 110,- inkl. Lebensmittel, Apéro
& korrespondierender Getränke

Daheim zu Gast

Allensbacher übernachten in Allensbach

Nehmen Sie sich eine Auszeit und lassen Sie sich daheim in Allensbach verwöhnen. Verbringen Sie eine Nacht für 40,-€ pro Zimmer/Fass in einer der teilnehmenden Unterkünfte und erleben Sie Allensbach aus der Sicht des Gastes.

Wollten Sie vielleicht immer schon mal im unter wilden Tieren im **Landgashaus Mindelsee** oder himmlisch im **Hotel St. Elisabeth** schlafen? Übernachten Sie auf Rosen gebettet im **Haus Rose** oder im **Schlaffass** auf dem **Campingplatz Hegne**...

Gastgeberinnen und Gastgeber in Allensbach freuen sich auf Sie!

Anmeldung ab sofort im Kultur- und Tourismusbüro und weitere Informationen im Flyer.

21. JAZZ am SEE

Mathias Eick Quintet "Ravensburg"

Einer der Senkrechtstarter unter den norwegischen Jazzmusikern und einer der großen Lyriker des heutigen Jazz. Atmosphärische Klangräume, deren Sog man sich nicht entziehen kann.

Dienstag, 8. Oktober

20 Uhr | ev. Gnadenkirche
Restkarten: € 28,- / € 26,- erm.

ÄNDERUNG ÖFFNUNGSZEITEN

Kultur- und Tourismusbüro & MÜHLENWEGMUSEUM Allensbach

Oktober bis einschl. Mai
Montag–Freitag, 9–12 Uhr & 14–17 Uhr

Am Donnerstag, 3. Oktober bleiben das Kultur- und Tourismusbüro und MÜHLENWEGMUSEUM geschlossen.

Kultur- und Tourismusbüro
MÜHLENWEGMUSEUM Allensbach
Private Musikschule Allensbach
Konstanzer Straße 12 | Tel. 801 35
www.allensbach.de
tourismus@allensbach.de

30. Allensbacher Kinderwochen

Die 30. Allensbacher Kinderwochen sind vorbei und wir möchten uns ganz herzlich bei allen Beteiligten bedanken. Wir hatten wieder ein abwechslungsreiches Programm, mit neuen Aktivitäten und auch „alt"bewährten Kursen.

Herzlichen Dank an alle die mit dabei waren!

Wir freuen uns schon jetzt,
auf die 31. Allensbacher Kinderwochen 2020.

Euer Team vom Kultur- und Tourismusbüro

PS: Eure getöpferten Kunstwerke sind da und können ab sofort im Kultur- und Tourismusbüro abgeholt werden.

KIRCHENNACHRICHTEN

KATH. PFARRGEMEINDEN ST. NIKOLAUS UND ST. JOSEF

Freitag, 27. September – Hl. Vinzenz von Paul
17.00 Uhr Rosenkranzgebet in St. Nikolaus, Allensbach

Samstag, 28. September
18.00 Uhr Eucharistiefeier in St. Josef, Langenrain

Sonntag, 29. September – 26. Sonntag im Jahreskreis –
Große Caritaskollekte
9.30 Uhr Eucharistiefeier in St. Martin, KN-Wollmatingen
11.00 Uhr Eucharistiefeier in St. Nikolaus, Allensbach
Im Gedenken an: Christa und Rudolf Egenhofer, verstorbene Angehörige der Familien Egenhofer, Riesburg und Kammer, Gerhard Ratzek
11.00 Uhr Eucharistiefeier in St. Gallus, KN-Fürstenberg

Mittwoch, 02. Oktober – Hl. Schutzengel
18.30 Uhr Ökumenische Abendandacht in den Kliniken Schmieder, Allensbach

Donnerstag, 03. Oktober – Tag der Deutschen Einheit
13.00 Uhr Trauung von Laura Gruczek und Sebastian Kopp in St. Nikolaus, Allensbach

Freitag, 04. Oktober
17.00 Uhr Rosenkranzgebet in St. Nikolaus, Allensbach

Ministrantenplan für Allensbach

Sonntag, 29. September 11.00 Uhr Gruppe B

KLOSTERKIRCHE ST. KONRAD HEGNE

26. Sonntag im Jahreskreis
Samstag, 28. September
08:00 Uhr Eucharistiefeier
17:30 Uhr Vesper

Sonntag, 29. September –
Große Caritaskollekte
07:30 Uhr Laudes
09:30 Uhr Eucharistiefeier – Gemeinschaft Lebensbaum 20jähriges Jubiläum und Aufnahme in die Mitgliedschaft
17:00 Uhr Eucharistische Anbetung
17:45 Uhr Vesper

Montag, 30. September - Hl. Hieronymus (G)
07:00 Uhr Laudes
10:30 Uhr Eucharistiefeier in der Krypta
17:00 Uhr Eucharistische Anbetung
17:45 Uhr Vesper

Dienstag, 1. Oktober - Hl. Theresia vom Kinde Jesus (G)
07:00 Uhr Laudes
17:45 Uhr Eucharistiefeier mit Vesper (Gedächtnis für Verstorbene)
19:30 Uhr Friedensgebet in der Dorfkapelle

Mittwoch, 2. Oktober - Hl. Schutzengel (G)
07:00 Uhr Laudes
10:30 Uhr Pilgergottesdienst in der Krypta
17:00 Uhr Eucharistische Anbetung
17:45 Uhr Vesper

Donnerstag, 3. Oktober - Tag der Deutschen Einheit – Gebetstag um geistliche Berufungen
07:30 Uhr Laudes
17:45 Uhr Vesper
19:30 Uhr Transitusfeier

Freitag, 4. Oktober - Hl. Franz von Assisi – Ordenspatron
07:00 Uhr Laudes
11:45 Uhr „Gebet vor dem Kreuz"
17:45 Uhr Festgottesdienst ohne Vesper
(Gedächtnis für Verstorbene und in den Anliegen der Ulrika-Pilger)

GEMEINSAME MITTEILUNGEN

Öffnungszeiten im Pfarrbüro

Montag, 9.00-11.00 Uhr
Dienstag 9.00-11.00 Uhr,
16.00-18.00 Uhr
Donnerstag 9.00 bis 11.00 Uhr
Mittwoch und Freitag geschlossen

Tel: 9312-0
Fax: 9312-20
E-Mail: pfarramt.nikolaus@kath-wa.de
Internet: www.kath-wa.de

Diakon Martin Beck
Telefon: 9312-12
E-Mail: beck@kath-wa.de
:
Sabine Späth (Hausmeisterin Pfarrheim und Kirche St. Nikolaus)
Montag - Freitag 8.00 Uhr - 10.00 Uhr
Telefon: 9312-16
E-Mail: spaeth@kath-wa.de

Firmwochenende

Das Firmwochenende in Iznang/Gaienhofen im Haus Maria See war ein gelungenes Wochenende voller Spaß und Zusammenhalt!
Wir danken allen Helfern und Firmanden dafür! Bilder und einen ausführlichen Dank finden Sie auf unserer Homepage und im Weihnachtspfarrbrief folgt dann ein großer Bericht zur Firmvorbereitung und zur Firmung.

Caritas-Sammlung 2019: Hier und jetzt helfen

In dieser Woche findet wieder die alljährliche Caritas-Sammlung unter dem Leitwort „Hier und jetzt helfen" statt.
Mit vereinten Kräften machen sich Kirche und Caritas für Menschen in Not und für ein lebendiges Miteinander stark. Ihre Spende kommt direkt der Arbeit des Sozial-Caritativen- Fördervereins Allensbach e. V. (SCFA), dem Caritasverband der Erzdiözese Freiburg und der Caritas vor Ort zugute. Wir freuen uns auf Ihre Hilfe!
Selbstverständlich erhalten die Spenderinnen und Spender eine Spendenbescheinigung. Ein herzliches Vergelt's Gott schon im Voraus.

Kloster Hegne – Referat Bildung

Infos zu den Kursen im Referat Bildung unter Tel-Nr. 807-260 oder www.kloster-hegne.de/bildungsprogramm

Tanzen ermöglicht eine Pause vom Alltag, weil die Aufmerksamkeit ganz im Jetzt ankommt
Termin: 26. Oktober 2019 (Sa), 10 bis 17 Uhr, Leitung: Patricia Wenk
Zu vorwiegend klassischer Musik tanzen wir ruhige meditative, wie auch energievolle beschwingte Tänze. Die Kraft der Musik setzen wir in Bewegung um und lassen uns dabei vom Bewegungsfluss zentrieren.

Der Sinn des Lebens

Termin: 1. – 3. November 2019 (Fr – So), 18 bis 16 Uhr, Leitung: Dr. Dr. Boris Wandruszka
Wozu lebe ich? Was will ich in meinem Leben erreichen? Was gibt meinem Leben einen Sinn? In diesem Seminar wollen wir gemeinsam der Sinnfrage in ihren vielfältigen Facetten nachgehen.

ÖKUMENISCHE NACHRICHTEN

Ökumenischer Bibelkreis

am Mittwoch, 2. Oktober im Nebenraum der Evangelischen Gnadenkirche um 10.00 Uhr. Das Lukas-Evangelium ist voll von Heilungs- und Reinigungsritualen. Heil zu werden zieht sich durch das ganze Evangelium des „Arztes" Lukas. Johannes der Täufer bietet diese „Reinigungsbäder" an. Die Verzagtheit (Täler) und der Hochmut (Berge) sollten „eingeebnet" werden. „Was sollen wir tun?" fragten ihn die Leute. Diese Frage lässt sich durchaus in die heutige Zeit übertragen.
Herzliche Einladung, mit uns diese Frage zu stellen.

CAB-Info- und Gesprächsabend

Der nächste Gesprächsabend findet am Montag, den 30.September um 20.00 Uhr im evang. Pfarrhaussaal in der Höhrenbergstraße 26 statt. Wie immer freut sich der Arbeitskreis über Zuhörer oder Gäste, die mit ihren Fragen und Anliegen mit uns ins Gespräch kommen möchten.
Unsere inhaltlichen Schwerpunkte sind die derzeit unterstützten Afrika-Projekte in Ghana und Kamerun; die christliche Verantwortung für die Schöpfung, wie sie der Papst in seiner Enzyklika „Laudato Si" beschreibt und unsere Aktionen in der kommenden Zeit. Weitere Infos auch unter www.cab-allensbach.de

EVANG. KIRCHEN-GEMEINDE ALLENSBACH

Samstag 28. September 2019
19.00 Uhr Konzert Credo-Chor aus St. Petersburg
Sonntag 29. September 2019
10.00 Uhr Erntedank-Predigtgottesdienst
Dialog: Prof. Reinhard Kimmich und Pfr. F.-U. Kündiger
„Lebensmittelgeld"
(Der Erntedank-Familien-Gottesdienst findet nächsten Sonntag um 10.30 Uhr auf dem Müller Hof statt)
Montag 30. September 2019
14.00 Uhr Jungbläserkurs,
Leitung Werner Engelhard
Dienstag 1. Oktober 2019
20.00 Uhr Posaunenchor „Bodanrück" in Allensbach im Gemeinderaum
Leitung: Werner Engelhard
Mittwoch 2. Oktober 2019
10.00 Uhr Ökumenischer Bibelkreis in der Evang. Gnadenkirche
18.30 Uhr Abendandacht Kliniken Schmieder
19.30 Uhr Kirchenchor
Leitung: Gabriel Craxton

Die Kirchengemeinde Allensbach plant über den Veranstalter ECC vom 18.04.-25-04.2020 eine „Studienreise Armenien".
Informationen über die Homepage:
https://www.ev-kirche-allensbach.de/
Die Anmeldeunterlagen erhalten Sie über das Pfarrbüro (07533 6310 oder 0163 3912491 oder frank-uwe@kuendiger.net).

KIRCHENWAHL 2019 am 01.12.2019

KANDIDATENVORSCHLÄGE bis zum 28.09.:

Kandidaten für den Kirchengemeinderat können bis zum 28. September beim Gemeindewahlausschuss (Prof. Reinhard Kimmich) benannt werden.
Die Wahlvorschläge müssen durch zehn wahlberechtigte Gemeindeglieder unterschriftlich unterstützt werden.
Infos in der Kirche, über Direktanfrage beim Pfarramt (07533 6310) oder Herrn Kimmich (07533 97197) oder über: https://www.kirchenwahlen.de/

Pfarramt

Das Büro des Pfarramtes ist am Dienstag von 15.00 – 17.00 Uhr und am
Mittwoch und Donnerstag jeweils von 9.00 Uhr – 11.00 Uhr geöffnet.
Telefonisch können Sie das Pfarramt unter der Tel.-Nr. 6310 erreichen.

Diakonie

Information – Beratung – Hilfe
Die Vorsitzende des Diakonie-Fonds, Frau Ruth Weber, steht für Information und Beratung oder praktische Hilfen bereit und ist telefonisch unter der Nr. 9361234 oder über das Pfarramt zu erreichen. Frau Weber vermittelt gern Kontakte zu Fachberatungsstellen der Evangelischen Kirche.
E-Mail: pfarramt@ev-kirche-allensbach.de
Homepage: www.ev-kirche-allensbach.de

Impuls für die kommende Woche

Aller Augen warten auf dich, Herr, und du gibst ihnen ihre Speise zur rechten Zeit.
(Psalm 145, 15)

TERMINE & VERANSTALTUNGEN DER VEREINE

Veranstaltungskalender Oktober 2019

Datum	Art der Veranstaltung	Veranstalter	Uhrzeit	Veranstaltungsort
03.10.2019	Herbstfest in Hegne	Schlafkappen Hegne	11:00	Apfelgarten, Grundschule Hegne
04.10.2019 bis 06.10.2019	Franziskanisches Wochenende	Kloster Hegne - Haus Franziskus	16:30-13:30	Haus Franziskus, Konradistr. 2, Allensbach-Hegne
06.10.2019	Erntedankfeier	Kath. Kirchengem. Wollmatingen-Allensbach	9:30	Kirche St. Josef in Langenrain
06.10.2019	Erntedankgottesdienst gestaltet vom Kinderhaus St. Nikolaus	Kath. Kirchengem. Wollmatingen-Allensbach	10:00	Kirche St. Nikolaus
06.10.2019	Erntedankgottesdienst	Evangelische Kirchengemeinde	10:00	Müller-Hof, Kaltbrunn
07.10.2019	Angelhock	Angelverein	20:00	Vereinsheim
08.10.2019	21. JAZZ am SEE MATHIAS EICK QUINTET "Ravensburg" - ausverkauft	Kultur- und Tourismusbüro Allensbach	20:00	ev. Gnadenkirche
10.10.2019 bis 13.10.2019	Klostererlebnistage	Kloster Hegne	diverse	Kloster-Areal
12.10.2019	Abfischen	Angelverein		Stedi
12.10.2019	Firmung in Hegne	Kath. Kirchengem. Wollmatingen-Allensbach	17:00	Klosterkirche St. Konrad, Hegne
12.10.2019	Konzert Klangräume, Marcus Hagemann	Kloster Hegne	tbd.	Klosterkirche
13.10.2019	Modellbau-Flohmarkt	EFA	11:00 - 16:00	Bodanrückhalle Allensbach
13.10.2019	Orgelkonzert Vanicek	Arbeitskreis Kunst und Kultur ev. Gnadenkirche	20:00	ev. Gnadenkirche
17.10.2019	MÜHLENWEGMUSEUM Führung mit Monika Leister MA "Fritz Mühlenweg"	Kultur- und Tourismusbüro Allensbach	18:00	**MÜHLENWEG**MUSEUM im Bahnhof
18.10.2019	Kochkurs "Allensbacher Gaumenfreuden" mit Klaus Neidhart	Kultur- und Tourismusbüro Allensbach	ab 18:00	Schulküche Allensbach
19.10.2019	Kleidertausch für Jugendliche	Lokale Agenda 21 - Jung und alt füreinander	10:00 - 13:00	Bürgertreff, Höhrenbergstr. 15
20.10.2019	Kochkurs "regional-saisonal-angerichtet" mit Heike Barz	Kultur- und Tourismusbüro Allensbach	19:00	Schulküche Allensbach
20.10.2019	Chorkonzert "Ton-Art" / Lahr, Brahms-Requiem	Evangelische Kirchengemeinde	19:30	Gnadenkirche
21.10.2019	Schlafen Sie gut? - Vortrag	Lokale Agenda 21 - Gesundheit	19:00	Aula Grundschule Allensbach
22.10.2019	RINGMASTERS "Tonight, Tonight" - ausverkauft	Kultur- und Tourismusbüro Allensbach	20:00	Pfarrheim
25.10.2019	Jahresabschlussübung	Feuerwehr Allensbach	18:00	Allensbach
27.10.2019	MÜHLENWEGMUSEUM Führung mit Monika Leister MA "Fritz Mühlenweg"	Kultur- und Tourismusbüro Allensbach	11:00	**MÜHLENWEG**MUSEUM im Bahnhof

DLRG ORTSGRUPPE ALLENSBACH e.V.

DLRG-Schwimmkurs Oktober 2019 beginnt
Die Anmeldung für den Schwimmkurs für Kinder, den die DLRG-Ortsgruppe nun im Oktober wieder mit freundlicher Unterstützung der Kliniken Schmieder anbietet, ist abgeschlossen. Mit den Eltern der 30 „glücklichen" Kindern wird es nun am kommenden **Freitag, 27.09.2018 ab 18.30 Uhr in der Wachstation** ein kurzes Treffen geben, bei welchem die Bezahlung erledigt, der Kursablauf besprochen und die Zeitpläne ausgeteilt werden sollen.
Der Schwimmkurs wird dann bereits am **Samstag, 28.09. beginnen!**

Entsprechend der besprochenen Einteilung bitte wie folgt eintreffen:
Gruppe 1: Treffen im Flur
vor dem Bad pünktlich 13.15 Uhr
Gruppe 2: Treffen im Flur
vor dem Bad pünktlich 13.45 Uhr
Gruppe 3: Treffen im Flur
vor dem Bad pünktlich 14.15 Uhr
Montags und Mittwochs beginnen die Gruppen dann 17 Uhr, 17.30 Uhr und 18 Uhr – auch am kommenden Mittwoch, 03.10. (Feiertag)!
Der Kurs umfasst 10 Ausbildungsstunden á 30 Minuten; er findet 3x in der Woche statt (Montag/Mittwoch/Samstag) und dauert somit exakt 3 Wochen bis zum 19.10.2019.
Bitte an die Verkehrsführung an den Kliniken Schmieder denken. Für die Zufahrt zum Haus Höri (mit dem Schwimmbad) bitte links halten und die Parkplätze (P 2) hinter dem Haus benutzen. Bitte vor dem Schwimmbad Lärm vermeiden!

Hinweis auf weitere Kurse:
Das weiterführende **Seepferdchentraining** im Schmieder-Bad für Kinder, die schon schwimmen können, wird am 26.10.2019 beginnen.
Kinder, die im Mai- bzw. im Oktoberkurs ihr „Seepferdchen" gemacht haben, können ab 15.10. über das Kontaktformular auf der Homepage angemeldet werden – bitte beachten: das Formular ist nicht vorher freigeschaltet. Diese Anfänger-Gruppe 1 ist auf 24 teilnehmende Kinder (nach Reihenfolge der Anmeldung) begrenzt.
Die Kinder, die im letzten Winter 2017/2018 in Gruppe 1 trainiert haben, rücken ohne besondere Anmeldung automatisch in die Gruppe 2 auf – sie müssen nur wieder zum Training kommen.
Gleiches gilt für die bisherigen Teilnehmer der Gruppe 2 – dann automatisch Gruppe 3 – und für die bisherige Gruppe 3 dann automatisch die Gruppe 4.
Aus den Gruppen 3 und 4 werden dann die Kinder ausgewählt, die Mitte November in das Jugendtraining auf die Insel Reichenau wechseln können.

Das **Jugend- und Aktiventraining in der Konstanzer Therme** beginnt ab dem 14.10.2019. Die Anmeldung dafür ist ausschließlich über den HiOrg-Server möglich; die Gruppen sind hinsichtlich der Teilnehmer-Anzahl – wie letzten Winter – limitiert. Anfragen von extern wären an die Adresse
ausbildung@allensbach.dlrg.de zu richten.

EISENBAHNFREUNDE ALLENSBACH EFA

Modellbau-Flohmarkt
Die **Anmeldungen** für den am Sonntag, den **13. Oktober 2019** stattfindenden **Modellbau-Flohmarkt** sind in vollem Gange. Da die Halle über genügend Stellfläche verfügt, können derzeit noch weiter Hallentische vergeben werden Dieser findet für Privatanbieter in der Bodanrückhalle von 11-16 Uhr statt. Es werden Hallentische (170 x 70cm) für je 20€ ausgegeben. Anmeldungen und Anfragen bitte beim 1. Vorsitzenden unter Motz.Allensbach@gmail.com einreichen.

Allensbacher Weihnachtsmarkt
Für den am 30. November 2019 stattfindenden Allensbacher Weihnachtsmarkt sind die Marktstände inzwischen vergeben. Die dazugehörende **Marktstandbetreibersitzung** findet am **05.11.2019** um 19 Uhr im Vereinsheim statt.

Nächster EFA-Hock
Herzlich einladen wollen wir wieder zum EFA-Hock am **Dienstag, den 10.10.2019.** Es wird der anstehende Modellbau-Flohmarkt durchgesprochen. Mitglieder, die an der Veranstaltung helfen können, werden gebeten sich schon vorab bei der Vorstandschaft zu melden. Eine Bilderschau vom vergangenen Tagesausflug wird den Abend beschließen.

Krokodile in Allensbach?
Aber sicher! Wenn auch nur auf Durchfahrt zum Märklin-Jubiläum in Göppingen. Einträchtig fuhren das Deutsche Krokodil (vorne) und das Schweizer Krokodil mit einem Mannschaftswagen am **12.09.2019** in Richtung Stuttgart. Auch auf der Rückfahrt in der anderen Woche bekam man sie zu Gesicht. Ein seltener und bezaubernder Anblick für alle Eisenbahnfreunde.

MEIN PLATZ IM ALTER
FÖRDERVEREIN

Jeden Mittwoch
14.00 Uhr Skatfreunde
14.30 Uhr Geselliger Spielenachmittag im Vereinsheim
Radolfzeller Straße 25

- **NACHBARSCHAFTSHILFE**
- **BETREUUNGSGRUPPEN**

Veranstaltungen im Oktober 2019
Die Veranstaltungen finden im Vereinsheim, Radolfzeller Str. 25 an Werktagen statt.
Info: Frau Müllauer, Tel. 5977
Internetadresse:
www.mein-platz-im-alter.com

Besuchsdienste
Zu Hause, im Heim, im Krankenhaus
Frau Lingnau, Tel. 07531/78028

Seniorentreff im Vereinsheim
Jeden Mittwoch von 14:30 - 16:30 Uhr

DRK-Sitzgymnastik
mit Rosi Kleiser, Tel. 2482
Jeden Mittwoch im Oktober
um 10 Uhr in der Altenwohnanlage.

Vermittlung von Alltagsbegleitung und Hauswirtschaftshilfe
Frau Wilms
Tel. 949349, Mobil 01705527527

Sprechstunde in der Seniorenwohnanlage für jedermann, Rathausplatz 10
Am Montag,07. Oktober von 10 - 11 Uhr
mit Frau Schmid-Koopmann,
Tel. 2780 (Fragen zur Pflege)

und am Montag, 21. Oktober von 10-11 Uhr
mit Frau Lingnau, Tel. 07531/78028
(Verfügungen, Anträge, Vorsorgevollmacht, Hilfe bei Behörden)
Um Terminabsprache wird gebeten.

Muskel-und Balancetraining
mit Frau Burger, Sportlehrerin
Donnerstag, den 10. Oktober von 9-10 Uhr.
Wir haben noch Platz für neue Teilnehmer.

Tanz mit Frau Reiner
Dienstag, 01. 15. und 29. Oktober.
von 9:30-11 Uhr
Infos: Frau Peters, Tel. 7645

Atem und Bewegung
mit Frau Weinert/ Atempädagogin
Mittwoch den 02.,09.,16. 23. und 30.Oktober **um 9:30 Uhr**
Donnerstag, den 10.,17.,24., und 26. Oktober **um 9:25 Uhr.**
Infos: Frau Beck, Tel. 2565

Singkreis
mit Herrn Hermann, Musiklehrer
Donnerstag, 12. und 26. September
im Vereinsheim von 10:45 -12 Uhr.
Wir freuen uns über neue Teilnehmer.

Am Donnerstag, dem 10. Oktober begrüßen wir sie auf dem Wochenmarkt von 9:00 bis 12:00 Uhr. Dabei überreichen wir Notfalldosen an die Vereinsmitglieder.

Computeria
Ihr PC, ihr Laptop oder ihr Smartphone versteht sie nicht? Oder ist es eventuell umgekehrt? In dem Fall kann die „Computeria" meist vermitteln. Schildern Sie Ihr Problem per Telefon (07533 940524, Lothar Rauchfuss) oder per E-Mail (*computeria@mein-platz-im-im-alter.com)*.
Unsere Beratungen finden dann regelmäßig montags. von 15:00 bis 17:00 Uhr im Vereinsheim, Radolfzellerstrasse 25 statt. Sind stationäre Geräte betroffen, besuchen wir Sie auch zuhause. Dieser Service des Vereins „Mein Platz im Alter e.V." wird von ehrenamtlich tätigen Fachleuten nach bestem Wissen und Gewissen, aber ohne Gewähr geleistet.

GALGENVÖGEL ALLENSBACH 1963 e.V.

Tolle Stimmung beim diesjährigen Suserfest auf dem Rathausplatz

Zahlreiche Besucher nutzten dieses Jahr das gute Wetter um sich auf dem Rathausplatz bei Most, Suser und frischgepresstem Apfelsaft zu treffen. Auch das etwas ergänzte kulinarische Angebot und die durch einen neuen Ofen verkürzten Wartezeiten auf die heißbegehrten Zwiebel- und Flammkuchen, wurden von vielen Besuchern gelobt.

Das Rahmenprogramm mit den alten Klassikern des traditionellen Mostpressens, Kinderschminkens sowie dem obligatorischen Trachtentanz durfte natürlich nicht fehlen. Aber auch die neu aufgestellten „Gässle-Touren" und die Öffnung des Heimatmuseums mit Führungen durch die Bilderausstellung sowie das Platzkonzert der Jugendkapelle des Musikvereins wurden von den Besuchern gut angenommen und sorgten für tolle Stimmung. Herzlichen Dank an alle die zu unserem Rahmenprogramm beigetragen haben! Vor allem an Ludwig Egenhofer und Stefan Egenhofer, die sich viel Zeit für die Führungen genommen haben. Besonderen Dank gilt natürlich auch Franz Scheppe, Bernhard Kleiser und Edgar Haffenegger für die Unterstützung an der traditionellen Mostpresse. Etliche Allensbacher konnten so ihr Obst als frisch gepressten Saft mit nach Hause nehmen. Alles in allem ein gelungenes Fest: Zufriedene Gäste und die erste Zusammenarbeit zwischen der Trachtengruppe und den Galgenvögeln hat auf Anhieb bestens funktioniert und erwies sich als absolut richtige Entscheidung des Organisationsteams um das traditionelle Suserfest zu erhalten. Das gemeinsame fleißige Helferteam trug hier maßgeblich zum Erfolg bei. Herzlichen Dank an alle Helfer und Kuchenspender!

TRACHTENGRUPPE ALLENSBACH

Rückblick Suserfest

Am Samstag, den 21. September 2019 fand wieder das Suserfest auf dem Rathausplatz vor der Torkel statt. Erstmals lud die Trachtengruppe zusammen mit den Galgenvögeln zu diesem beliebten Fest ein und neben Altbekanntem gab es auch ein neues, buntes Rahmenprogramm.

Der Herbsttag zeigte sich von seiner besten Seite und bereits am Vormittag saßen die ersten Gäste bei Sonne und warmen Temperaturen auf dem Platz vor der Torkel beisammen und genossen die gemütliche Atmosphäre.

Feiner Suser und roter Most, leckerer Zwiebelkuchen, verschiedene Flammkuchen, Wienerle, Schmalz- und Speckbrot sowie Kaffee und ein reichhaltiges Kuchenbuffet luden zum Verweilen und Genießen ein.

Auch für unsere kleinen Gäste hatte das Suserfest etwas zu bieten. Die Kinder hatten viel Spaß beim Kinderschminken und den heiß begehrten Glitzertattoos. Auch die reichhaltige Candy-Bar ließ die kleinen Herzen höher schlagen.

Sehr zu unserer Freude konnte dieses Jahr mitgebrachtes Obst wieder direkt an der Streuobstpresse zu feinem Saft gepresst werden. Hierfür möchten wir uns ganz herzlich bei Bernhard Kleiser, Franz Scheppe, Edgar Haffenegger und Vincent Utz bedanken, die den ganzen Tag unermüdlich am werkeln waren und uns den frisch gepressten Apfelsaft zur Verfügung stellten.

Auch durften wir den Musikverein Allensbach auf unserem Fest begrüßen und bedanken uns ebenfalls sehr bei den Jungmusikern für die tolle musikalische Umrahmung des Festes. Neu in diesem Jahr führte Ludwig Egenhofer drei kleine Touren rund um den Rathausplatz und das Heimatmuseum Allensbach öffnete seine Türen für uns. Ein großes Dankeschön geht daher auch an Stefan Egenhofer und die AGA sowie Herrn Ludwig Egenhofer für die Bereicherung des Suserfestes durch deren Unterstützung. Um 15:00 Uhr traten dann die Kinder der Trachtengruppe auf, boten ein paar ihrer Lieblingstänze dar und sangen das Frichtle-Lied. Die beiden Vereinsmitglieder Vera Rieger und Katrin Waidele-Wießner gaben den ganzen Tag über allen Interessierten einen Einblick in alte Handwerkskünste wie das Klöppelns und das Sticken.

Wir möchten uns hiermit von Herzen bei allen bedanken, die zum guten Gelingen des Festes beigetragen haben. Ohne die unermüdliche Unterstützung der vielen freiwilligen Helfer, dem großen Einsatz der Galgenvögel und den Freunden der Trachtengruppe wäre das Suserfest nicht dieses Fest geworden. Darüber und über die vielen netten Gäste an diesem herrlichen Herbsttag, freuen wir uns wirklich sehr.

Tanzprobe

Die nächste Tanzprobe findet am Montag, den 30.09.19 statt. Auf Wunsch findet die Tanzprobe zukünftig von 17:00 – 18:00 Uhr im kath. Pfarrheim statt. Die Kindergarten- und Grundschulkinder tanzen ab 17:00 Uhr, die größeren kommen dann um 17:30 Uhr dazu. Wer gerne mal unverbindlich mitmachen möchte, ist immer herzlich willkommen. Einfach vorbeikommen!

AUS DEM SPORTLEBEN

SPORTVEREIN ALLENSBACH 1907

Handball

TV Möglingen – SVA Frauen 1 29:37 (15:19)

Nach einer ausgeglichenen ersten Viertelstunde (9:9) zogen die Gäste vom Bodensee entscheidend davon. Zwischen der 17. und der 26. Minute blieb der SV Allensbach ohne Gegentreffer und machte dank einer treffsicheren Offensive aus dem 10:11 ein 10:16. „Wir waren emotional da und haben immer leidenschaftlich gekämpft", lobte Reichmann. Bis zur Pause blieb ihr Team vorne und nahm eine 19:15-Führung mit in die Halbzeit. Auch im zweiten Abschnitt hatte der SVA das Spiel „immer im Griff", wie Reichmann analysierte. Ihre Mannschaft sei in der ersten Partie vor eigenem Publikum noch „brutal nervös" gewesen, doch dieses Mal waren alle hellwach. „Das war zwar immer noch nicht die beste Leistung, aber es war ein Miteinander. Die Bank hat gelebt, jeder hat für den anderen gekämpft", freute sich die 40-Jährige. Einmal noch kam etwas Spannung auf, als der TV Möglingen, der wie Allensbach mit einer Niederlage gestartet war, binnen drei Minuten auf 18:20 (34.) verkürzte. Dann zeigte eine Auszeit der Gäste Wirkung. Dank neuer Anweisungen folgte ein Allensbacher Zwischenspurt auf 18:24 (39.). Zwischenzeitlich führten die Gäste mit acht Treffern Vorsprung (25:33/53.), und es tat dem Allensbacher Spielfluss auch keinen Abbruch, als in der Schlussphase diejenigen Spielerinnen Einsatzzeiten bekamen, die zuletzt noch wegen Verletzungen pausieren mussten.

SVA Frauen 2 – SG Muggensturm/ Kuppenheim 22:25 (11:10)

Zu Beginn des Spiels rieb sich so mancher SVA Fan verwundert die Augen, denn „Ihr" SVA war von Beginn an hellwach. Die Abwehr stand richtig gut und konnte den einen oder anderen Ball der Gäste herausfischen und erfolgreich in Tempogegenstöße ummünzen. Nach knapp sieben Minuten Spielzeit ein 5:0 für die Gastgeberinnen. Das verlangte nach einer Auszeit der Gäste. Aus Sicht von der SG war das auch bitter

notwendig, denn bis dahin hatte man sich eine große Anzahl an technischen Fehler geleistet. Die Auszeit sollte Wirkung zeigen. Eigentlich hätte der SVA durch diesen fulminanten Start eine gehörige Portion Selbstbewusstsein tanken können/müssen, aber... Nach dem 6:0 in der 10. Spielminute glaubte der Anhang des SVA, dass es ein sehr komfortabler Erfolg im ersten Spiel in der Südbadenliga werden würde. Doch wie sehr man sich täuschen kann, zeigte der weitere Spielverlauf. Die Gäste brauchten gerade mal 5 Minuten um aus dem 6:0 ein 6:6 zu machen. Grund für das Malheur auf Seiten des SVA, man war nicht mehr so konzentriert wie in den Anfangsminuten, vor allem aber war man im Angriff öfters zu „schludrig" warf unnötigerweise Bälle leichtfertig weg und fing sich nun Tempogegenstöße der Gäste ein. Folgerichtig dann auch die erste Auszeit des SVA. Diese hatte dann zumindest den Effekt, dass die Hausherrinnen bis zur Pause immer ein Tor vorlegen konnten. Was in Halbzeit eins noch recht gut funktionierte, das schnelle umschalten von Abwehr auf Angriff, das sollte sich mit zunehmender Spieldauer als immer schwieriger herausstellen. Die Gäste tankten mit zunehmender Spieldauer immer mehr Selbstvertrauen, auch, weil ihr robustes Abwehrverhalten kaum geahndet wurde... Klar, man hatte sich den 13:16 Rückstand in der 43. Spielminute auf Grund einiger spielerischen Mängel selber zu zuschreiben, eine Vorentscheidung war es zu diesem Zeitpunkt sicher nicht! Man wollte einfach zu viel, wollte den Rückstand schnellstmöglich wieder ausgleichen und machte daher zu viele Fehler, sowohl im Angriff, als auch in der Abwehr. Am Ende war es ganz einfach auch die mangelnde Cleverness, die Abgebrühtheit die man braucht, um ein solches Spiel gewinnen zu können.

SVA Aw – JSG Neckar/Kocher 36:25 (17:12)
Obwohl die SVA Mädels mit etwas reduziertem Kader auf der Platte in Neckarsulm standen, konnten sie sich nach knappen 10 Minuten erstmals mit einem 6:4 in Führung bringen. Trotz diesen guten ersten 20 Minuten, in denen die Mädels aufgrund geschlossener Abwehrarbeit mit dem bereits bekannten Gegner mithalten konnten, schaffte es Neckar-Kocher dann, sich zunehmend deutlicher abzusetzen. Wegen vielen technischen Fehlern und einer Trefferquote, die noch etwas zu wünschen übrig lässt, gelang es den Nachwuchshühnern auch bis zur Halbzeitpause leider nicht mehr aufzuschließen. Mit einem 12:17 für die Gegner ging es dann in die Halbzeitpause. 5 Tore Abstand, die die Mädels anschließend, mit einer ähnlichen starken Leistung wie zu Beginn der 1. Halbzeit, durchaus noch hätten aufholen können. Leider schafften es die Mädels nicht, ihre Fehler- oder Trefferquote im zweiten Teil des Spiels zu verbessern, was es der Heimmannschaft ermöglichte sich bis auf 9 Tore Abstand abzusetzen. Trotzdem zeigten die Mädels bis zum Ende, dass sie noch Power haben, ließen den Abstand anschließend nicht mehr größer werden und konnten sich gegen die JSG Neckar-Kocher in einem letzten Endspurt trotzdem noch mit einigen Toren behaupten. Zum Schlusspfiff stand es dann 25:36 für die Gegner von der JSG Neckar-Kocher.

SVA C1w – JSG Panthers/Murg 32:15 (17:8)
Am vergangenen Sonntag trafen die Nachwuchshühner der C-Jugend bei ihrem Saisonauftakt der Südbadenliga auf den Liganeuling JSG Panthers/Murg aus Gaggenau. Nach einer langen Vorbereitung der neu formierten C-Mannschaft mit neuem Trainerteam startete nun die neue Südbadenliga-Saison. Man konnte einschätzen, dass man gut vorbereitet ist, aber den Gegner konnte man nicht einschätzen, da dieser ein Neuling in der Südbadenliga ist. Aufgrund einer im Hohentwielcup erlittenen Verletzung musste man auf Linksaußen und Kapitänin Gina Lippok verzichten und so die Startsechs verändern. Von Anfang an gingen die Mädels konzentriert an die Aufgabe heran und konnten über eine sichere Abwehr und starker Torhüterleistung die Führung in der ersten Halbzeit über 3:0, 8:3, 12;5 auf 17:8 zur Halbzeit ausbauen. Immer wieder wurden schnelle Spielzüge gezeigt und die besser stehende Spielerin in Abschlussposition gebracht. In einer sich auf schnellen Beinen bewegenden 3:2:1-Abwehr wurde den Panthers wenig Raum gelassen und somit auch kaum einfache Würfe zugelassen. Außerdem konnte Torhüterin Eva Schroff einige tolle Paraden zeigen. In Halbzeit 2 zeigte sich das gleiche Bild. Der SVA schloss vorne weiter gut ab und verwickelte die Panthers mit ihrer schnellen, aggressiven aber fairen Abwehr in lange Angriffe, die selten in leichte Abschlüsse mündeten. Über 22:10, 27:11 wurde das Ergebnis bis zum Entstand von 32:15 nach oben geschraubt. Alle Spielerinnen konnten eingesetzt werden und erhielten entsprechend Spielzeit.

Mit voller Kraft in die neue Saison
Bei bestem Wetter und bester Laune starteten die Handballer des SV Allensbach und der SG Allensbach/Dettingen am letzten Samstag in die neue Saison 2019/20. Eingeläutet wurde die neue Runde mit verschiedenen Spielen, Kaffee und Kuchen und viel Spaß auf dem Fußballplatz vor der Halle. Spieler jedes Alters, angefangen bei den Minis bis hin zu den Aktiven, versammelten sich, um die kommende Saison zu eröffnen. Bei Fußball, Hockey, Schnurrball und Torwandwerfen konnten begeisterte Handballer ihr Können auch außerhalb der Handballhalle zeigen und sich messen. In insgesamt zehn Teams, bunt gemischt nach Altern und Geschlecht, wurde ein kleines Turnier ausgespielt, bei dem auch die Kleinsten mit den Großen spielen durften. Passend zu scheinender Sonne, konnte man nach dem Saisonauftakt in viele strahlenden Gesichter der SVA Küken blicken, die mit ihren Vorbildern den Vormittag spielerisch verbringen konnten. Abgerundet wurde der Tag mit einer Lieferung Eis von der einheimischen Eisdiele Schuhmacher. Ein großer Dank geht dabei auch an alle Helfer, Eltern, Betreuer und Kuchenspender und dem Förderverein Handball-Jugend, die sich den Vormittag freigenommen haben, um es möglich zu machen so eine tolle Veranstaltung auf die Beine zu stellen. Der SVA freut sich auf eine weitere hochklassige Handballsaison am Riesenberg und wünscht allen Mannschaften viel Erfolg in der Saison 2019/20.

Fußball

Last Minute Treffer verwehrt dem SVA die ersten 3 Punkte
Der SV Allensbach empfang die SG Dettingen-Dingelsdorf. In den Anfangsminuten neutralisierten sich die Mannschaften gegenseitig und es entstand keine wirklich gefährliche Situation für beide Teams. In der 6. Minute der erste Annäherungsversuch der Gäste mit einem Distanzschuss. In der 20 Spielminute nahm das Spiel Fahrt auf. Moray Tan mit einem starken Pass in die Tiefe setze Marius Glassner in Szene der den Ball knapp über das Tor schoss. 25. Minute dann ein gefährlicher Torschuss von Moray Tan selbst den der Torwart stark parierte. Der SVA spielte sich gute Chancen raus jedoch konnten sie den Ball nicht im Tor unterbringen. Ein weiterer Torschuss erfolgte in der 39. Minute wieder Glassner, jedoch erneut gut gehalten vom Dettinger Schlussmann. Kurz nach der Halbzeit dann der erlösende Treffer. Für Allensbach erzielte Jonas Dix nach einem überragenden Pass von Moray Tan das längst verdiente 1:0. Allensbach machte weiter Druck und Tan wieder mit einem gefährlichen Fernschuss der knapp über den Querbalken flog. In der 60. Minute seit langem mal wieder ein Lebenszeichen der SG Dettingen-Dingelsdorf die sich mit einem gefährlichen Kopfball im Spiel zurückmeldeten. Wieder eine Chance der Gastgeber. Jedoch war der SVA zu fahrlässig mit seiner Chancenverwertung und so geschah was geschehen musste. Der Allensbacher Verteidiger spielte den Ball direkt in die Füße von Martin Stegmann der das Ding zum 1:1 (89) Endstand versenkte. Nächste Woche Samstag ist der SVA zu Gast beim SV Bohlingen und will dort erneut um die 3 Punkte spielen.
Es spielten: Marco Habram, Jonas Dix, Jack Mbemba, Moray Tan, Sascha Stojic, Phillip Keller, Christoph Sieber, Michael Waffler, Markus Köhne, Nico Sommer, Marius Glassner, Alex Weißbrot, Johannes Wunsch und Daniel Wedele

Ü 40 gewinnt Bezirksfinale mit 3:2 gegen den FC Überlingen 09
Die AH Fußballer des SV Allensbach sind aktuell nicht aufzuhalten. Letzten Montag gewannen die Mannen von Trainer Günther Hespeler das Ü 40 Bezirksfinale gegen den Seriensieger aus Überlingen verdient mit 3:2 (1:0). Von Anfang an machte der SVA vor 70 Zuschauern Druck und versuchte sich gerade über die schnellen Außen durchzuspielen. Doch die Gäste standen kompakt und machten es dem SVA sehr schwer. So dauerte es erst bis Mitte der ersten Halbzeit ehe Daniele Paar goldrichtig stand und zum bis dato verdienten 1:0 einschieben konnte. Mit diesem Ergebnis ging es auch in die Halbzeitpause. Nach dem Wechsel versuchte Überlingen nochmals alles und öffnete hinten etwas. Aber die SVA Abwehr um Abwehrchef Martin Klumpp stand sicher. Durch die entstandenen Räume in der Überlinger Defensive markierte Marius Egenhofer in Minute 60 das 2:0, was eine Art Vorentscheidung bedeutete. Als schließlich Tobias Grägel sogar noch auf 3:0 erhöhen konnte, dachten alle „das war´s". Doch Überlingen gab nicht auf und kam durch einen Handelfmeter zehn Minuten vor Ende nochmals ran. Jetzt verpasste es der SVA durch gute Kontermöglichkeiten den Sack zuzumachen. In der Schlussminute gelang dem Gast sogar noch das 3:2, doch dabei blieb es. Der SVA ist somit eine Runde weiter und trifft am Samstag, 26. Oktober (Spielort noch nicht bekannt) auf den FC Stadelhofen (Schwarzwald). Wer hier gewinnt startet bei den Süddeutschen Meisterschaften. Der Sieger dort darf schlussendlich

zu den deutschen Meisterschaften nach Berlin fahren.
Es spielten: Tams, Schirnhofer (Klement), Stachowski, Klumpp, Knackmuß, Messmer, Oehlmann (Karaduman), Paar, Herforth, Egenhofer, Grägel (Schneider).
Am kommenden Montag, 30.09., trifft die Ü 35 von Trainer Hespeler in einem Freundschaftsspiel um 19.15 Uhr (Bodanrücksportplatz) auf den FC Radolfzell. Wer Lust hat darf gerne vorbeischauen.

Jugendfußball

Pokalspiel 17.9. SG Meßkirch – SG Allensbach A-Junioren
Nachdem der SVA die SGM am Samstag im Ligaspiel schon mit 7:3 bezwungen hatte, ging der Weg diesmal nach Meßkirch.
Und wie am Samstag waren unsere Jungs die Mannschaft der zweiten Halbzeit, allerdings ohne in Rückstand zu geraten. In der 11. Minute erzielte Sandro Losavio das 0:1. Das Spiel dümpelte dann bis zum Ausgleich in der 35. Minute durch Markus Stier so dahin. Aber diesmal ließ sich der SVA das Heft nicht aus der Hand nehmen. Bereits eine Minute später erfolgte der Führungstreffer zum 1:2 durch Jonas Kempf. Und zwei Minuten später schob Linus Ide nach einer Flanke von Lauris Humbert zum 1:3 den Ball ins Tor. Der SGM gelang noch in der 45. Minute der Anschlusstreffer zum 2:3 durch Patrick Ströhle.
Nach der Halbzeitpause startete der SVA konzentriert und wesentlich besser als der Gegner in die zweite Hälfte und in der 46. Minute fiel bereits das 2:4. Der SVA war jetzt drückend überlegen. Bereits zwei Minuten später stand es durch einen Treffer von Micheal Hutchinson 2:5, ehe Lauris Humbert seinen zweiten Treffer zum 2:6 in der 53. Minute im Tor versenkte. Irgendwie war bei der SGM inzwischen komplett die Luft raus. Durch viele Ballverluste der gegnerischen Spieler bekam der SVA immer wieder gute Torchancen. Eine davon verwandelte Linus Ide nach einem Pass von Sandro Losavio zum 2:7. Der Passgeber machte dann in der 81. Minute souverän das 2:8. In der 85. Minute musste nach einer Unsportlichkeit ein Spieler der SGM nach der roten Karte das Spielfeld verlassen. Das Endergebnis von 2:9 in der Nachspielzeit (92.Min.) wurde dann von Linus Ide fix gemacht.
Aufstellung SVA: Lorenz Becker, Veit Braasch, Tim Stöhrmann, Moritz Repplinger, Elias Vollmer, Jonas Kempf (1), Sandro Losavio (2), Julius Frey, Lauris Humbert (2), Jan Niklas Strakhof, Linus Ide (3), Samuel Schroff, Micheal Hutchinson (1), Sebastian Hornfeck

A-Jugend gewinnt auch zweites Ligaspiel
Unnötig spannend verlief die Partie SG Gailingen gegen SG Allensbach. Erst in der 88. Minute erzielte Samuel Schroff das Siegtor.
Mühsam, mit vielen vergebenen Chancen, aber am Ende verdient gewann die SG Allensbach mit 1:0.
Aufstellung: Sebastian Hornfeck, Veit Braasch, Tim Stöhrmann, Umut Kamer, Micheal Hutchinson, Elias Vollmer, Jonas Kempf, Sandro Losavio, Lauris Humbert, Jan Niklas Strakhof, Linus Ide, Moritz Repplinger, Jonas Muffler, Samuel Schroff, Lorenz Becker

B-Jugend SG Dettingen- Dingelsdorf
Seit dieser Saison haben die Allensbacher B-Junioren eine Spielgemeinschaft mit unseren Nachbarn aus Dettingen- Dingelsdorf.
Nach schleppender Vorbereitung sind wir nun mit großen Erwartungen in den Spielbetrieb eingestiegen.
Das erste Punktspiel gegen Tengen- Watterdingen konnte in Tengen deutlich mit 6:1 gewonnen werden. Das gut eingestellte Team der Trainer Luca und Bernd Meßmer war hoch motiviert und konnten ihre Leistungen gut abrufen. Das war ein Saisonauftakt nach Maß!
Am Donnerstag den 19.09. stand bereits der zweite Härtetest an. Die Mannschaft spielte im Bezirkspokal zuhause in Dettingen auf dem Kunstrasen gegen Aach- Eigeltingen, welche ihr erstes Saisonspiel mit 7:0 gewonnen hatten. Dieser Gegner sollte zum Gradmesser und zur Standortbestimmung dienen. In einem zerfahrenen Spiel hatte die SG zwar Feldvorteile, kam allerdings mit der bissigen Spielweise des Gegners nicht zurecht. Mit einer 2:1 Führung ging es in die Halbzeit, das Spiel wurde schlussendlich hochverdient mit 4:1 gewonnen. Tragischer Höhepunkt des Spieles war in der letzten Spielminute eine schwere Knieverletzung unseres Spielers Linus Zillmann welcher mit dem Rettungswagen abgeholt werden musste. Dir gute Besserung Linus!
Am Samstag spielte unsere B- Jugend zuhause in Dettingen ihr Punktspiel wieder gegen Aach- Eigeltingen, diesmal allerdings auf dem Rasenplatz. Die bissige Spielweise des Gegners schmeckte uns immer noch nicht. Aber auf dem größeren Rasenplatz konnten unsere Jungs ihre technische Überlegenheit mit teilweise sehr schönen Spielzügen gestalten. Das Spiel wurde 3:0 gewonnen, die Tore wurden hervorragend herausgespielt und verwertet. Wenn die Jungs ihre Leistungen weiter so im Training u. Spiel abrufen, dann macht uns die B- Jugend diese Saison richtig Freude.
Voranzeige: Am kommenden Sonntag den 29.09. spielt unsere SG um 13.00 Uhr gegen die DJK Konstanz auf dem Sportplatz „Sportplatz am Wasserwerk" Fohrenbühlweg 52 in Konstanz. Über zahlreiche Zuschauer würden sich die Jungs u. Verantwortlichen freuen.

Breitensport

Skigymnastik
Bald ist es wieder soweit: die Skigymnastik findet ab **Dienstag, d. 08.10.2019**
(bis Ende März) zu folgenden Zeiten jeweils in der Bodanrückhalle statt:

dienstags 18.30 – 19.30 Uhr
dienstags 19.30 – 20.30 Uhr
Kursleiterin:
Franziska Kasischke (Sportstudentin)
Kosten: Kostenlos für aktive SVA-Mitglieder, passive und Nichtmitglieder informieren sich bitte auf der Homepage des SV Allensbach, Abteilung Breitensport, über die Kosten (redaktionelle Gründe).

Bitte melden Sie sich per Email unter franziska.kasischke@gmail.com unter Angabe ihres Mitgliedsstatus an. In jede Gruppe können maximal 18 Teilnehmer aufgenommen werden.

Turnen

Turnbeginn:
Das neue Schuljahr 2019/2020 hat begonnen und somit beginnen auch wieder die Turnstunden beim SV Allensbach.
Ab Freitag, den 20.09.2019 werden die Gruppen-Einteilungslisten für die Turnkinder an der Seiten-Eingangstüre auf der Südseite der Bodanrückhalle aushängen.
Der Start des Turnbetriebs ist dann am **Mittwoch, 25.09.2019.**

Dringend wird noch Unterstützung in den Turngruppen benötigt!
Einige Kinder stehen leider immer noch auf der Warteliste, da derzeit nicht genügend Übungsleiter und Helfer zur Verfügung stehen.
Welche **Mutter, Vater, Oma, Opa oder natürlich auch Übungsleiter** könnte sich vorstellen, in einzelnen Gruppen mitzuhelfen und diese zu unterstützen?
So könnten auch die Kinder auf der Warteliste aufgenommen und sehr gut betreut werden.
Bitte meldet euch – die Kinder und Übungsleiter der Turnabteilung freuen sich auf euch. DANKE – Kontakt: Martina Kraus - Abtl. Leiterin 07533/936465

KRAFTSPORTVEREIN ALLENSBACH

Spannende Kämpfe – tolle Stimmung – aber leider wieder keine Punkte für den KSV Allensbach
Beim zweiten Heimkampf des KSV Allensbach gegen den AC Gutach-Bleibach kam es zu dem erwartetet hart umkämpften, spannenden und sehr engen Kampf. Das Duell brachte guten und attraktiven Ringkampfsport mit bester Stimmung auf beiden Fanlagern und war Werbung für den Ringkampfsport. Wie im Vorfeld erwartet hatte der KSV Allensbach vor der Pause und der AC Gutach-Bleibach nach der Pause seine Vorteile und so fiel die Entscheidung erst im letzten Kampf des Abends. Am Ende hatte der KSV Allensbach mit 13:16 knapp das Nachsehen und schrammte wie bereits in der Vorwoche unglücklich an etwas zählbarem vorbei.

Die Kämpfe im Einzelnen:
57 kg: Leon Brender zeigte gegen den körperlich starken Csaba Horvath einen ganz starken Kampf. Der Gästeringer lag bereits mit 2:11 in Führung doch Leon konnte bis zur Pause auf 5:11 verkürzen. In der zweiten Hälfte kam Leon immer besser in den Kampf und konnte permanent aufholen. Am Ende musste er nach einem beherzt geführten Kampf eine knappe 11:13 Punktniederlage hinnehmen. (0:1)
130 kg: Sergo Ninua spielte gegen Marcel Mickein seine ganze Routine aus und beherrschte den Standkampf. Nach einer Fülle von Verwarnungen kam im ersten Kampfabschnitt unnötig Hektik auf und so führte Sergo nur knapp mit 7:4. Nach der Pause beruhigte sich der Kampf wieder und Sergo kam beim Stand von 12:4 Punkten zum vielumjubelten Schultersieg. (4:1)
61 kg: Hier wurde der Allensbacher Armin Kratzer kampflos Sieger, da der AC keinen Gegner stellte. (8:1)

98 kg: Abdullah Adigüzel hatte mit Marcel Fehrenbach einen sehr passiv eingestellten Gegner. Abdullah konnte in einem von der Taktik geprägten Kampf eine knappe 2:0 Pausenführung erkämpfen. Nach der Pause bekam er dann zwei Verwarnungen gegen sich, rettete aber einen knappen 4:2 Punktsieg über die Zeit. (9:1)
66 kg: Markus Köhne hatte mit Johannes Fischer einen sehr unangenehmen Gegner. Markus war permanent der aktivere Ringer aber der Schwarzwälder sammelte mit geschickten Konteraktionen die Punkte ein. So musste er nach 6 Minuten eine zumindest etwas zu hohe 1:10 Punktniederlage hinnehmen. (9:4)
86 kg: Auch Teimuarz Beradze hatte mit Florian Schenk im ersten Kampfabschnitt einen äußerst passiv eingestellten Gegner. Teimuarz konnte bis zu Pause aber dennoch eine 6:2 Punkteführung erkämpfen. Nach der Pause hielt er den Druck hoch und kam immer wieder zu kleinen Wertungen, die ihn in der 6. Minute zum 17:2 Überlegenheitssieger machten. (13:4)
71 kg: Winfried Kuhner hatte mit Bogdan-Ionut Zaharia den stärksten Gästeringer zum Gegner. Kuhner verkaufte sich im Standkampf richtig gut, doch nach der angeordneten Bodenlage spielte der AC-Ringer seine Klasse aus und konnte die Punkte zum Überlegenheitssieg sammeln. (13:8)
80 kg: Matthias Fix ließ sich von Matthias Urban mit der ersten Aktion überraschen und konnte sich leider nicht mehr befreien, so dass der Kampf wieder völlig offen war. (13:12)
75 kgA: Maximilian Gerneth hatte mit Patrick Muhlke einen sehr agilen Gegner. In einem hochklassigen und spannenden freistil Kampf mit hohem Tempo konnte Muhlke nach einem 5:12 Punktsieg, die Gästestaffel vor dem letzten Kampf wieder in Führung bringen. (13:14)
75 kgB: Nicolai Rothmund hatte mit Florin Constantin einen sehr routinierten Gegner. Nicolai lag nach einer angeordneten Bodenlage zur Pause mit 0:3 zurück. Nach der Pause versuchte er nochmals alles und machte richtig Druck, wurde aber dennoch vom Kampfrichter erneut in die Bodenlage geschickt. Nach zwei weiteren Verwarnungspunkten musste er eine 0:6 Punktniederlage hinnehmen. (13:16)

Allensbacher Jugend schafft Derbysieg
Im 1. Heimkampf der Saison traf der Allensbacher Nachwuchs im Derby auf den VfK Eiche Radolfzell III. In einem spannenden Jugendkampf stand es vor dem letzten Kampf des Abends 14:12 für Allensbach. In diesem gelang dem Allensbacher nach einem 2:6 Rückstand noch ein Schultersieg, der den Mannschaftserfolg absicherte. So schaffte die Allensbacher Jugend nach einer kämpferisch guten Leistung der gesamten Mannschaft nach dem Unentschieden in der Vorwoche der 1. Saisonsieg. Die Punkte für die Allensbacher konnten diesmal Joel Czombera, Simon Grathwohl, Noah Czombera, Simon Czombera und Luis Beneke erkämpfen.

Aktive kämpfen am Samstag auswärts
Am kommenden **Samstag, den 28.09.2019** muss der **KSV Allensbach** bei der starken **RG Lahr** antreten. Die Lahrer belegen bisher ungeschlagen den 2. Platz und sind sowas wie die Mannschaft der Stunde der südbadischen Verbandsliga. Somit wird es sicherlich eine ganz schwere Auswärtsaufgabe für unsere Mannschaft, die aber dennoch alles daran setzen wird mit etwas zählbarem an den Bodensee zurück zu kehren und wer weiß, vielleicht kehrt nach zwei etwas unglücklichen Niederlagen auch das Kampfglück wieder zum KSV zurück. **Kampfbeginn** in der **Geroldsecker Halle in 77933 Lahr-Reichenbach** ist um **20:00 Uhr**. Die Jugendmannschaft ist kampffrei.

Am Feiertag wichtiger Heimkampf für die Aktiven
Bereits am **Donnerstag, den 03.10.2019 (Feiertag)** haben die **Aktiven** einen ganz wichtigen Heimkampf gegen den **ASV Urloffen II**. Die Urloffener Bundesligareserve ist der letztjährige Oberligaabsteiger und sicherlich ein sehr schwer auszurechnender Gegner. Die Urloffener befinden sich derzeit aber punktgleich mit unserer Mannschaft etwas überraschend auch im hinteren Tabellendrittel, so dass ein Heimsieg natürlich extrem wichtig wäre, um nicht in den direkten Abstiegskampf zu geraten. Der **Kampf beginnt** bereits um **17:00 Uhr** in der **Allensbacher Bodanrückhalle** und wir hoffen auch zu der ungewohnten Kampfzeit auf die zahlreiche und lautstarke Unterstützung unseres tollen Publikums.
Die **Jugendmannschaft** muss zum nächsten **Derby** beim **StTV Singen** antreten. **Kampfbeginn** in der **SingenerWaldeckhalle** (Friedinger Str. 11) ist bereits um **13:15 Uhr**.

LANDWIRTSCHAFT & WISSENSWERTES

Der BLHV informiert!

Sprechtage im Oktober
Am 02. Oktober und am 16. Oktober finden die Sprechtage für alle Belange unserer Mitglieder sowie für Versicherte der SVLFG in der Zeit von 08.30 – 11.30 Uhr und von 13.30 – 15.00 Uhr in der Bezirksgeschäftsstelle statt (Badischer Landwirtschaftlicher Hauptverband, Seerheinstr. 10, 78333 Stockach).

INFOS AUS DER NACHBARSCHAFT

Dingelsdorfer Herbstbasar am 13.10.2019

Das Kinderhaus und die Grundschule Dingelsdorf laden Sie herzlich zum Basar am Sonntag, den 13.10.2019 von 11.00 bis 13.00 Uhr in die Thingolthalle ein.
Unter dem Motto „Alles vom Baby bis zum Teeny" wird folgendes angeboten: Bekleidung, Fasnacht, Babyausstattung, Kinderwagen, Kinderfahrzeuge, Spielsachen, Bücher, Multimedia.
Nummernvergabe: Sonntag, 29.09.2019 ab 19:00 Uhr - solange der Vorrat reicht – unter www.dingelsdorferbasar.jimdo.com
20% des Erlöses sind für das Kinderhaus, die Grundschule Dingelsdorf sowie Dingelsdorf Leben bestimmt. Für Kaffee, Kuchen, Brezeln, Waffeln und Grillwurst ist gesorgt. Wir freuen uns auf Ihr Erscheinen!

WEITERE MITTEILUNGEN

Diagnose Multiple Sklerose! Wer darf's wissen?

Am Samstag, den 12. Oktober, lädt AMSEL e.V. ab 13.30 Uhr zum Fachvortrag „Diagnose Multiple Sklerose (MS) – wem sage ich was, wie und wann?" nach Konstanz in die Kliniken Schmieder (Eichhornstraße 68) ein. Referent ist Prof. Dr. med. Roger Schmidt, Facharzt für Neurologie und Psychiatrie sowie Facharzt für Psychotherapeutische Medizin, Sozialmedizin und Rehabilitationswesen. AMSEL, Aktion Multiple Sklerose Erkrankter, Landesverband der DMSG in Baden-Württemberg e.V., ist seit 1974 Fachverband, Interessenvertretung und Selbsthilfeorganisation für Menschen mit MS und ihre Angehörigen. Als ob Kranksein allein nicht schon reichen würde, stellt die Diagnose MS den Betroffenen häufig vor die schwierige Frage, in welchem Umfang und Rahmen das Umfeld über die Erkrankung informiert werden sollte. Und das umso mehr, je mehr sich die MS auch auf die persönliche, familiäre, berufliche und soziale Lebenswelt auswirkt. Die gezielte Auseinandersetzung mit dieser Frage verbessert die Chancen einer bestmöglichen Krankheits- und Lebensbewältigung. Die Veranstaltung ist kostenfrei. Eine zeitnahe Anmeldung beim AMSEL-Landesverband, Tel. 0711 697860, E Mail: info@amsel.de ist erforderlich.

Ehrenamtliche Bewährungshelfer/innen gesucht!

Nicht jeder Straftäter muss gleich ins Gefängnis: Viele erhalten mit einer Bewährungsstrafe eine zweite Chance und sind oftmals einem Bewährungshelfer oder einer Bewährungshelferin unterstellt. Diese begleiten die Straffälligen auf ihrem Weg in eine straffreie Zukunft beratend und unterstützend bei der Bewältigung persönlicher und sozialer Probleme sowie bei der aktiven Auseinandersetzung mit der begangenen Tat. Neben hauptamtlichen Bewährungshelfern gibt es auch Ehrenamtliche Bewährungshelfer. Für die Teams in Konstanz und Singen werden von der Bewährungs- und Gerichtshilfe Baden Württemberg (BGBW) nun neue ehrenamtliche Kolleginnen und Kollegen gesucht.
Geeignet für dieses Ehrenamt sind Personen, die fest im Leben stehen und Toleranz, Offenheit, Geduld und Einfühlungsvermögen mitbringen. Außerdem müssen sie 21 Jahre alt sein und über ein eintragungsfreies Führungszeugnis verfügen.
In einem Einführungskurs, der Mitte **November 2019** startet, werden die neuen Ehrenamtlichen auf ihre neue Tätigkeit vorbereitet.
Bei einem Infoabend am Montag, 7. Oktober um 19:00 Uhr in den Räumlichkeiten der Bewährungshilfe Konstanz, Torgasse 6, gibt es ausführliche Informationen zur ehrenamtlichen Bewährungshilfe.
Erste Auskünfte erteilt gerne auch Johannes Laible, selbst ehrenamtlicher Bewährungshelfer bei der BGBW, telefonisch unter Tel. 07533 / 98 300, oder Natalie Klings, Ansprechpartnerin für Ehrenamtliche der Einrichtung Ravensburg unter Tel. 0751 / 189 706-0.

DRK

Kurse zur Sturzprophylaxe

STARK UND STANDFEST
Fühlen Sie sich manchmal beim Gehen unsicher?
Kommen Sie schwer aus dem Sessel hoch?
Dann sind Sie in diesem Kurs genau richtig. Sie trainieren Beweglichkeit, Balance und bauen Ihre Muskelkraft auf. So werden Sie sicher und standhaft und können Stürzen vorbeugen.
Haben Sie ab und zu Gelenkschmerzen? Durch schmerzfreie Lagerungen und schonende Mobilisation erlernen Sie den richtigen Umgang. Und das alles alltagstauglich.
Praktische Tipps, ein kleines, individuelles Übungsprogramm und viel Freude am Bewegen runden den Kurs ab.
Dieser Kurs richtet sich auch an Menschen, die vorher keinen oder wenig Sport gemacht haben.
Kursbeginn: Donnerstag 26.09.19 , Kurs 1 von 12.30 – 13.30 Uhr und Kurs 2
von 13.30 – 14.30 Uhr
Kursleitung: Ursula Mast, Physiotherapeutin
Kurskosten: 78 Euro (11 Kurseinheiten)

SICHER GEHEN UND STEHEN
Ein regelmäßiges Training der Fußmuskel-Koordination erhöht die Gehsicherheit und dient damit auch der Sturzprophylaxe! . In einem Kurs können Teilnehmer Ihr Gleichgewicht verbessern, dessen Bedeutung nicht unterschätzt werden. Lernen Sie auf Unebenheiten des Untergrundes besser zu reagieren.
Kursbeginn: Dienstag 08.10.19
von 10.00 – 11.00 Uhr
Kursleitung: Brigitte Kopatsch (Fußgymnastikinstruktorin, Fußreflexzonenmassage, medizinische Fußpflege)
Kurskosten: 45 Euro (6 Kurseinheiten)

Beide Kurse finden im DRK OV Konstanz, Luisenstr. 1, 78464 Konstanz statt
Anmeldung: DRK OV Konstanz, Tel. 62970, familie@ov-kn.drk.de

TATZMANIA

LÖFFINGEN

EINE DER GRÖßTEN

„RAUBTIERANLAGEN“

E U R O P A S

„ATEMBERAUBENDE TIERE“

LÖWEN | **TIGER**

WALLABYS | WÖLFE | ZEBRAS | WAPITIS

...UND VIELE MEHR

„AUFREGENDE ATTRAKTIONEN“

EAGLE FLY | ACHTERBAHN | PANORAMA FREEFALL TOWER | WELLENREITER | AFRICAN SPIN

TatzmaniaLoeffingen

tatzmanialoeffingen

Z O O & F R E I Z E I T P A R K

WWW.TATZMANIA.COM

WILDPARK 1 | 79843 LÖFFINGEN | TEL.: 07654 / 8068144

Rüstiger Rentner/in gesucht

Haben Sie Spaß an Immobilien, Organisation von Renovationen, Kontakt mit Mietern und Handwerkern?
Arbeitsgebiet Allensbach, Konstanz. Wir suchen Sie!
Bitte melden Sie sich unter 07533 / 5089

Naturverbundene Frau mittl. Alters
sucht dringend **1-2-Zi.-Whg.**
in Allensbach und Umgebung.
Arbeite in Festanstellung in Konstanz.
0176-842 413 86

Kindersitter(in) in Allensbach gesucht

Für unseren Sohn (2) suchen wir eine liebevolle Betreuung.
1-2-mal pro Woche ab 14:00 Uhr und manchmal abends.
Wir freuen uns auf Ihren Anruf!

Telefon 0157 - 393 548 16

Gesucht: 2-3-Zi.-Wohnung im Kernort Allensbach,
von Erzieher, mittelalt, ruhig, NR, keine HT.
E-Mail: **23wohnung@gmx.de** oder Tel. **0170 8384630**

3 Kätzchen 10 Wochen alt (stubenrein)
in gute Hände abzugeben. 2 rote Kater (getigert)
und eine schwarze Kätzin.
Telefon 0 75 33 - 17 72

Räumlichkeit für **kleines Atelier/Werkstatt**
zu kaufen gesucht. 15-20 m²
Tel.: 01522-8678695

Gewerberaum in Stockach

Frisör, Versicherung, Praxis, Kanzlei etc.,
ca. 45 m² Nutzfläche, Küche, WC, ebenerdig,
STO-Oberstadt, KM 450 €/Monat, sofort frei.
Tel. 0174 917 92 63

HIER WERDEN SIE GUT BERATEN UND BETREUT

Karosserie Fachbetrieb
karosserie kopp
Karosserie- und Lackierwerk
Unfall-Service
Telefon 0 75 31 / **6 21 94** · Fax 6 21 99
Gottlieb-Daimler-Str. 2 · 78467 Konstanz
www.karosserie-kopp.de

Rat und Hilfe im Trauerfall / Tag und Nacht erreichbar
Alemannia Bestattungs-GmbH
78462 Konstanz, Gartenstraße 27 (Paradies)
Erd, Feuer-, Seebestattungen, Überführungen In- und Ausland
Bestattungsvorsorge zu Lebzeiten **Tel. 0 75 31 / 2 31 00**

www.wd-dittus.de
seit 1878
DITTUS
BAUUNTERNEHMEN
WD DITTUS Bauunternehmen GmbH
Lilienthalstr. 9 78467 Konstanz
Telefon: (0 75 31) 6 17 56/57
Telefax: (0 75 31) 6 68 05

Elektroinstallationen Beleuchtung Kundendienst
MAUS
Handel u. Service GbR
Miele / Bosch
Kundendienst für alle Hausgeräte
Großgeräteservice • Beleuchtung
Radolfzeller Str. 35 • 78467 Konstanz
☎ 0 75 31 / 7 74 83 • Fax 7 21 83
www.elektro-maus-konstanz.de

Blessing Natursteine
Inh. Matthias Blessing
Bildhauermeister
Grabmale
Wollmatinger Straße 54 78467 Konstanz
Telefon 0 75 31 / 6 21 10 Telefax 0 75 31 / 5 04 14

sanitär geray
Ihr Wunschbad vom Fachbetrieb komplett aus einer Hand!
rudi geray
Inh. Bernd Geray
Macairestr.11 78467 Konstanz
Tel. 0 75 31 / 5 51 50 Fax 5 08 03
www.sanitaer-geray.de

TIERISCH GUT GELAUNT...
IM SEPTEMBER GIBT ES WIEDER RABATTE!

Starten Sie nach der Sommerpause in unsere beliebteste Aktion!

Deswegen ist tierisch gute Laune angesagt.
Mit dieser guten Laune schalten Sie 6 Anzeigen und bezahlen nur 4.

Na? Fühlt sich Ihr September schon gut für Sie an? Unsere Aktion gilt vom 9.9. bis 8.11.19 in den Kalenderwochen 37 bis 45.

Es gelten unsere AGB (siehe www.primo-stockach.de) und unsere aktuelle Preislisten für Gewerbetreibende und Werbeagenturen (gültig ab 1. Januar 2019). * Um in den Genuss dieser Aktion zu kommen liefern Sie bitte Ihre druckfähigen, fertigen Anzeigenvorlagendaten bis donnerstags, 9 Uhr in der Vorwoche. Ebenfalls bitten wir um die Abbuchungserlaubnis, andere Zahlungsmethoden sind ausgeschlossen. Ihre Anzeigenschaltung muss durch sechs teilbar (wöchentliche Erscheinungsweise) oder durch vier teilbar (14-tägige Erscheinungsweise) sein und in sechs/ vier aufeinanderfolgenden Wochen geschalten werden. Alle bestehenden Rabatt-, Abschluss- und Skontovereinbarungen mit unserem Verlag sind außer Kraft gesetzt. Jedoch wird das mm-Volumen Ihrem Kundenkonto gutgeschrieben. Farbzuschläge sind nicht rabattierfähig. Die zwei günstigsten Ausgaben sind für Sie kostenlos.

PRIMO
Verlag | Druck | Service

PRIMO-Verlag Anton Stähle GmbH & Co. KG

0 77 71 93 17-11
0 77 71 93 17-40
anzeigen@primo-stockach.de
www.primo-stockach.de

Und immer sind da Spuren deines Lebens.
Gedanken, Augenblicke und Gefühle.
Sie werden uns immer an dich erinnern.

Wir nehmen Abschied von

Silvia Berghold

* 14. April 1950 † 12. September 2019

Du bleibst für immer in unseren Herzen.

Deine Mama	Emilie Berghold
Dein Sohn	Andreas Arnold mit Familie
Deine Geschwister	Emi, Renate, Marianne, Beate und Karl mit Familien

Die Beisetzung findet im engsten Familienkreis in Frankfurt /Oberrad statt.

Nachhilfe
Kl. 4 bis zum Abi
Ma, De, Eng. sehr preiswert.
(gewerblich) 015792463601

- An unsere Anzeigenkunden -
RUNDUM GUT BERATEN.
ANZEIGENPLANUNG VOR ORT.

Rufen Sie einfach an. Gerne berate ich Sie persönlich.
Gisela Lejeune-Härtel
Tel. 07465/ 9205-26 • Fax 07465/ 9205-27
E-Mail: g-lejeune-haertel@t-online.de

PRIMO Verlag | Druck | Service
Primo-Verlag Anton Stähle GmbH & Co. KG
Meßkircher Str. 45 • 78333 Stockach
www.primo-stockach.de

MÖGE DIE VERWALTUNGS-KRAFT MIT DIR SEIN!

caritas

JETZT BEWERBEN

Als Mitarbeitende spielen Sie bei der Caritas-Altenhilfe Konstanz die Hauptrolle. Für unsere Sozialstation St. Konrad suchen wir zum nächstmöglichen Zeitpunkt eine erfahrene **Verwaltungskraft (m/w/d, 50 %, unbefristet).**

Ihr Profil: Abrechnungserfahrene Arzthelfer*in oder Erfahrung in anderen Verwaltungstätigkeiten // teamorientiert, kommunikationsstark und routiniert im Kontakt mit Pflegekräften, Patienten, Angehörigen und Ärzten // sicherer Umgang mit einschlägigen Programmen (v.a. Excel und Word) // Grundkenntnisse in Pflege und Medizin von Vorteil // exaktes, selbstständiges und verantwortungsvolles Arbeiten

Ihre Vorteile: Bezahlung nach anerkannt gutem Tarif der Caritas // familienfreundliche Arbeitszeiten // Fortbildungen, Lebensarbeitszeitkonto, JobRad und mehr // ggf. Bereitstellung einer Wohnung und Hilfe beim Umzug

KONTAKT Barbara Senger-Riedle, Pflegedienstleitung, Sozialstation St. Konrad, Telefon: 07531/1200-509, senger-riedle@caritas-kn.de, www.caritas-altenhilfe-konstanz.de/jobs
Die Zugehörigkeit zur katholischen Konfession ist keine Voraussetzung für Ihre Bewerbung.

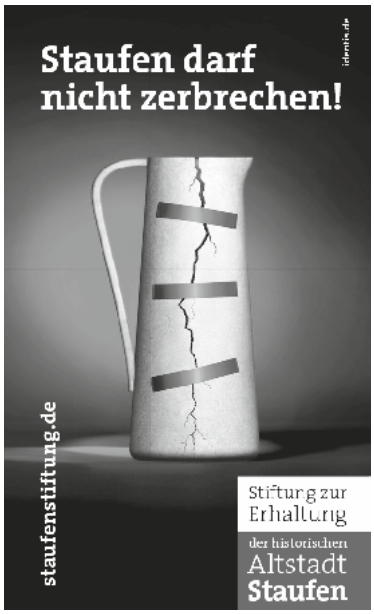

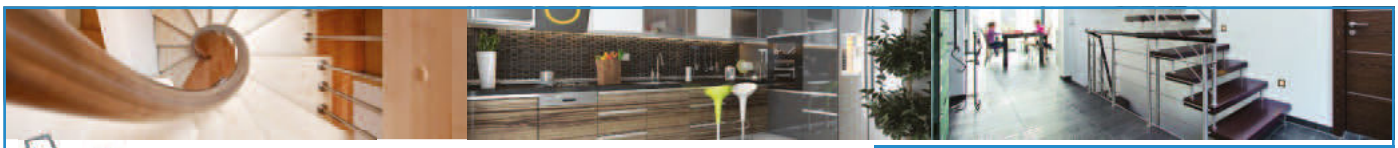

Schreinerei · Modellbau
Treppenbau · Möbelbau
HAAS GMBH

Schreinerei Haas GmbH
Schwedenstr. 45-1
88682 Salem

Telefon	07554 9541
Telefax	07554 9556
E-Mail	info@haas-schreiner.de

MÖBELDESIGN, WIE SIE ES SICH WÜNSCHEN
KREATIVE EINRICHTUNGSLÖSUNGEN
EINMALIGE KÜCHEN- UND BADLÖSUNGEN
TREPPEN VOM FACHMANN
MODELLBAU FÜR INDUSTRIE & HANDEL

Sehr entspannte Beratung. Gern ethisch-ökologisch.
Geldanlagen • Versicherungen • Ruhestandsplanung.
Für jedermann:
Bankkaufmann • Sparkassenbetriebswirt • Versicherungsmakler
Ulrich Altmann: Über 30 Berufsjahre als freier Berater.
Große Auswahl aus diversen Versicherungen.
Anlageberater für die Fürst Fugger Privatbank AG.
Index- und ETF's • Kostenrabatte je nach Aufwand und Volumen
Brunnengasse 10 • Allensbach • 07533 - 99 777 88

jetzt SSV Schnäppchen

ENZ Sonnenschutz Systeme

- Markisen
- Jalousien
- Rollläden
- Plissee
- Glasdächer
- Reparaturdienst
- Markisen-Tuchwechsel
- große Ausstellung

Herrenlandstr. 50 • 78315 Radolfzell • Tel.:07732/971636
E-Mail: angebot@enz-markisen.de / Internet: www.enz-markisen.de

Restaurant „Zum Weinbrunnen"
Familie Peube • Allensbach • Tel. 0 75 33 / 3113

Donnerstag, 26.09.2019 und Freitag, 27.09.2019
Frische Muscheln
Reservierung erbeten.
Samstag, 28.09.2019 und Sonntag, 29.09.2019 geschlossen.

Robert Rainer
Zentralheizungs- und Lüftungsbaumeister
HEIZUNGSBAU
SANITÄR
HEIZUNG - SANITÄR - SOLAR - KUNDENDIENST
Im Reihetal 13 - 78476 Allensbach
Telefon: 07533 / 5602 - Fax: 07533 / 7183
E-Mail: info@heizungsbau-rainer.de

HOLSTEIN'S BACKHAUS

Zur Verstärkung unseres Teams in Allensbach suchen wir:

in Teilzeit sowie Aushilfen
(gerne auch Mütter / Schüler / Studenten / Rentner / ...)

- **Produktionsmitarbeiter** (m/w/d)
  - Arbeitszeiten flexibel, nach Absprache (Mo. - Sa. ca. 02.00 Uhr - 06.00 Uhr
- **Spül- / Putzhilfen**
  - Arbeitszeiten flexibel, (Mo. - Sa. nach Absprache; gerne auch nur Sa., ca. 07.00 Uhr - 11.00 Uhr

Sie möchten uns gerne unterstützen, sind aber zeitlich etwas eingeschränkt, dann teilen Sie uns doch in Ihrem Anschreiben einfach mit, zu welchen Zeiten Sie uns unterstützen können, bestimmt finden wir eine passende Lösung.

Wir freuen uns auf ein Kennenlernen!

Ihre Unterlagen geben Sie unkompliziert in einer Filiale ab, senden diese per E-mail oder klassisch auf dem Postweg.

HOLSTEIN'S BACKHAUS

Holstein`s Backhaus GmbH
Prof.-Maier-Leibnitz-Str. 5-7
78476 Allensbach
Telefon 0 75 33 / 93 09-0
Fax: 0 75 33 / 93 09-22
info@holsteins-backhaus.de

Uwe Mink
seit 1995

Mietgärtner!
Wir erledigen für Sie sämtliche gärtnerischen Arbeiten.
Gartenpflege - Neu- u. Umgestaltungen
Neu: Vertikale Begrünung im In- und Outdoorbereich
Büro Info: Tel. 0 77 71 - 87 67 87 • Mobil 01 63 - 3 43 47 89
E-Mail: info@mink-gaerten.de • RADOLFZELL - Ziegelei

Senioren-Notrufsystem für Zuhause & unterwegs

- Erstes Kombi Notrufsystem welches Zuhause und unterwegs eingesetzt werden kann.
- Stellt auf Knopfdruck automatisch eine Gesprächsverbindung per Anruf her.
- Inkl. Sturz-Sensor, der bei einem Sturz den Notruf automatisch auslöst und die aktuelle GPS-Position übermittelt.
- Die aktuelle GPS-Position kann jederzeit per SMS abgefragt werden.

159,-€ inkl. Mwst
SIM- Karte ab 10 €

Beratung, Verkauf

Service

STRAUB SMART HOME KONSTANZ

August-Borsig-Str 2, 78467 Konstanz Tel 07531 5809-82, info@ernst-straub.de

Ihr Antrag auf
Erwerbsminderungsrente
wurde abgelehnt?

Sie möchten Ihren
Anspruch auf **Krankengeld**
durchsetzen?

Sie kämpfen um die
Anerkennung Ihrer **Behinderung**?

SOZIALVERBAND
VdK
BADEN-WÜRTTEMBERG
Sozialverband VdK: Im Mittelpunkt der Mensch.

Wir informieren und beraten Sie.

Wir vertreten Sie vor Gericht.

VdK Sozialrechtsschutz gGmbH
Bleichwiesenstraße 1/1 • 78315 Radolfzell
Telefon: 07732- 92 36 0 • E-Mail: srg-radolfzell@vdk.de
Mehr Infos auf www.vdk.de/bv-suedbaden

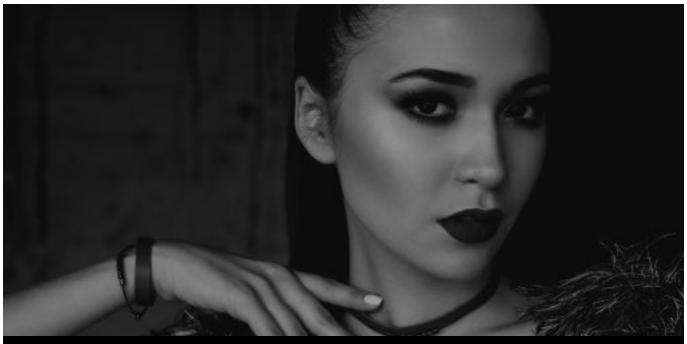

FRISCH EINGETROFFEN

HERBST WINTER
KOLLEKTION 19/20

Guess , Mandarina Duck , Superdry , Pepe Jeans, Ragwear, Desigual, Top Gun , und mehr...

TASCHEN-AS
PROF.-MAIER-LEIBNITZSTR. 15A
78476 ALLENSBACH
MO.-FR. 9.00 -18.00 UHR
SA. 9.00 - 16.00 UHR

BEKLEIDUNG UND TASCHEN FÜR SIE UND IHN

Naturverbundene Familie sucht...
Wohnung, Haus oder Bauland zwischen Litzelstetten und Liggeringen zum Kauf.
07533 9960584 | dingelsdorfer-familie@posteo.de

AB OKTOBER IN RADOLFZELL!
Ich ziehe um!

PRAXIS FÜR KLASSISCHE HOMÖOPATHIE
Dr. rer. nat. Andrea Elsner
Heilpraktikerin
Fritz-Reichle-Ring 28
78315 Radolfzell
07732 – 8974578
www.andrea-elsner.com info@andrea-elsner.com

REIFEN-WECHSEL
Reifen in TOP Qualität zu fairen Preisen!

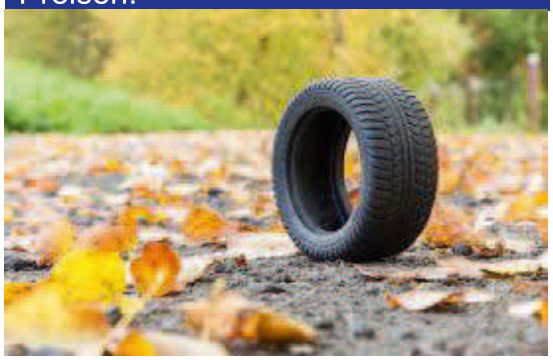

automobile Böhler GmbH
Zum Riesenberg 4a
78476 Allensbach
07533 97221
www.automobile-boehler.de

AUTOPRO
DIE WERKSTATT.

Regional, unabhängig & professionell

Persönliche Hilfe und Begleitung im Trauerfall

Bestattungen Georg Deggelmann GmbH · 78465 Konstanz-Dingelsdorf

Tag und Nacht persönlich erreichbar: Tel. 07533/3574 · www.bestattungen-deggelmann.de

Unsere Winterreifen-Aktionspreise

205/55 R 16 91H	Bridgestone LM001 Evo MO C/B/2/72dB	78,00 €
185/65 R 15 88T	Continental TS 810 MO F/C/2/71dB	80,00 €
225/45 R 17 91H	Dunlop WinterSport 4D MO E/E/1/69dB	118,00 €
225/40 R 18 92V	Goodyear UltraGrip 8 MO E/C/2/69dB	142,00 €

Alle Preise zzgl. Montage.

Anbieter: Daimler AG, Mercedesstraße 137, 70327 Stuttgart.

Südstern - Bölle

Autorisierter Mercedes-Benz Verkauf und Service
Donaueschingen, Villingen, Schwenningen, Titisee-Neustadt, Waldshut-Tiengen, Singen und Konstanz

www.suedstern-boelle.de service@suedstern-boelle.de

MÖGE DIE HILFSKRAFT MIT DIR SEIN!

caritas

JETZT BEWERBEN

Sie arbeiten gerne mit älteren Menschen und suchen eine flexible und gut vergütete Beschäftigung?

Zur Verstärkung unseres ambulanten Pflegeteams suchen wir Sie als

ERGÄNZENDE HILFE im häuslichen Bereich

Ihre Aufgaben: Leichte pflegerische Tätigkeiten / Regelmäßige sach- und fachgerechte Dokumentation und Weitergabe von Informationen / Teilnahme an Fortbildungen

KONTAKT Barbara Senger-Riedle, Pflegedienstleitung, Sozialstation St. Konrad, Telefon: 07531/1200-509, senger-riedle@caritas-kn.de, www.caritas-altenhilfe-konstanz.de/jobs

Die Zugehörigkeit zur katholischen Konfession ist keine Voraussetzung für Ihre Bewerbung.

Wer Bäume versteht, kann sie pflegen.

Zielgerichteter Sommerschnitt ab jetzt durch unser Baumpflegeteam in Seilklettertechnik.

Rufen Sie einfach an und vereinbaren Sie einen Termin mit uns.

GARTENFORUM
Dipl.-Ing. (FH) Eva Eisenbarth
Weiherstraße 20
78465 Konstanz-Dettingen
Tel.: 07533 949 770 • www.gartenforum.com

GARTENFORUM – Ich zeig dir schöne Orte!

PC- & MAC-Soforthilfe

Telefon: 07732 - 9595260

» direkt vom Fachmann für Privat- & Firmenkunden
» Hard- & Software – Neu-PCs/MACs & Notebooks
» Vor-Ort-Service & Reparatur auch von Fremdgeräten
» Netzwerktechnik, DSL, W-Lan, Sicherheit, Virenschutz, Datenrettung
seit 2000 – Nahrgang New Media – schnell & zuverlässig

Wir machen Ihre Steuererklärung.

Beratungsstellenleiterin
Heike Telsnig
(spezialisiert für Grenzgänger)
Wollmatinger Straße 70
78467 Konstanz
Tel. 07531–2843943
heike.telsnig@steuerring.de
www.steuerring.de/telsnig

STEUER RING

Lohn- und Einkommensteuer Hilfe-Ring Deutschland e.V. (Lohnsteuerhilfeverein) Wir erstellen Ihre Steuererklärung – für Mitglieder, nur bei Arbeitseinkommen, Renten und Pensionen.

Unsere Krankenzusatzversicherungen: eine gute Wahl für Ihre Gesundheit.

Geschäftsstelle
Matthias Graf

UKV

Sparkassen Versicherung