AMTSBLATT

Mitteilungen für die Gemeinde
ALLENSBACH

ALLENSBACH HEGNE KALTBRUNN FREUDENTAL LANGENRAIN

Freitag, 13. September 2019 21. Jahrgang | Nummer 37

HERZLICHE EINLADUNG ZUM

Seegartenkonzert des Musikverein Allensbach – das letzte Konzert auf der alten Seegartenbühne

Beginn 11 Uhr
anschließend Instrumentenvorstellung für Kinder und Jugendliche

WICHTIGE RUFNUMMERN

APOTHEKENNOTDIENSTE

24 Std. Dienst ab 8.30 Uhr

RADOLFZELL/ SINGEN:
Samstag, 14.09. Residenz (Radolfzell)

KONSTANZ:
Samstag, 14.09. im Seerhein-Center
Sonntag, 15.09. Lago

MÜLLTERMINE

Sa. 14.09. Grünabfall Riesenberg
Do. 19.09. Biomüll

Öffnungszeiten Recyclinghof (März bis Oktober)

dienstags:	**10.30 Uhr bis 11.30 Uhr**
freitags:	**15.30 Uhr bis 18.00 Uhr**
samstags:	**09.30 Uhr bis 12.00 Uhr**

ÄRZTE

Ärztlicher Notfalldienst an Wochenenden und Feiertagen	116 117
Zahnärztliche Notrufnummer	0180/3222555-25
Rettungsdienst/Krankentransport/ Wasserrettung	112

NOTRUFE

Feuerwehr	112
Notruf	110
Polizeiposten Allensbach	97149
nach Dienstschluss über Konstanz	07531/995-1222
Wasserschutzpolizei Reichenau	07534/97190
Strom- und Gasversorgung	0800/3629477
Wasserversorgung Störung	801-80

SPRECHZEITEN DER VERWALTUNG

RATHAUS ALLENSBACH **Tel. 801-0**
Mo. – Fr. 08:00 – 12:00 Uhr
Mi. 16:30 – 18:30 Uhr

ORTSVERWALTUNG HEGNE **Tel.: 801-935**
Mi. 16:30 – 18:30 Uhr

ORTSVERWALTUNG KALTBRUNN **Tel.: 801-936**
Mo. 19:00 – 20:00 Uhr
nach telefonischer Vereinbarung

IMPRESSUM

Herausgeber: Gemeinde Allensbach,
Tel. 07533/8 01-10, Fax. 07533/8 01-12
E-Mail: mitteilungsblatt@allensbach.de
Verantwortlich für den amtlichen Teil sowie den redaktionellen Teil (v.i.S.d.P.):
Bürgermeister Stefan Friedrich
Für den Anzeigenteil/Druck:
Primo-Verlag Anton Stähle GmbH & Co. KG
Messkircher Str. 45, 78333 Stockach,
Telefon 07771/93 17-11, Telefax 07771/93 17-40
E-Mail: anzeigen@primo-stockach.de
Homepage: www.primo-stockach.de

Marktstand zur Fairen Woche

Das CAB (Christliches Aktionsbündnis) und die Lokale Agenda 21 bieten eine Auswahl an fair gehandelten Produkten auf dem Wochenmarkt an. Von Kaffee und Lebensmitteln bis zu Geschenkartikeln haben wir ein buntes Angebot zusammengestellt. Wir informieren Sie über Fairen Handel und wie sich dieser auf die Geschlechtergerechtigkeit auswirkt.
Besuchen Sie unseren Stand am **Donnerstag, 19.09.2018** zwischen **9.00 und 12.30 Uhr** auf dem Allensbacher Wochenmarkt.
Der Verkaufserlös aus unserer Aktion geht an das CAB-Projekt „Wohnheim für Studentinnen in Bamenda (Kamerun)".

„Mitte(n) am See" – Start des Planungswettbewerbs

Im März 2019 haben Sie Ihre Ideen und Wünsche für die Gestaltung der Ortsmitte für das Gebiet „Mitte(n) am See" eingebracht. Diese Anregungen hat der Gemeinderat diskutiert und daraufhin entschieden, für das Projektgebiet einen Planungswettbewerb durchzuführen.

Um Sie über die nächsten Schritte im Planungswettbewerb zu informieren findet eine Informationsveranstaltung statt:

Wann: **Montag, den 16.09.2019 von 18:30 – 20:30 Uhr**
Wo: **Pfarrheim Allensbach, Kirchgasse 2**

Währen dieser Veranstaltung werden Sie zum Projektgebiet auf den aktuellen Stand gebracht und erfahren, welche Vorgaben die Planer für ihre Entwürfe bekommen. Zusätzlich haben Sie die Möglichkeit, die wesentlichen Inhalte des Auslobungstextes zu diskutieren und Rückfragen zu stellen.
Seien Sie dabei - wir freuen uns auf Ihr Kommen

Bild: Achim Mende

SWR2 Hörfunk – Aufzeichnung beim BODENSEEFESTIVAL in Allensbach

Allensbach war dieses Jahr beim Internationalen Bodenseefestival vertreten.

Das voll besetzte Konzert mit Cuncordu e Tenore de Orosei & Ernst Reijseger „The Face of God" in der Reihe Jazz und mehr in der ev. Gnadenkirche wurde vom SWR2 (Hörfunk) aufgezeichnet.

Der Mitschnitt wird am 17.09.2019 in der Reihe MUSIK GLOBAL um 23:03 Uhr gesendet.

Daheim zu Gast

Allensbacher übernachten in Allensbach
Nehmen Sie sich eine Auszeit und lassen Sie sich daheim in Allensbach verwöhnen. Verbringen Sie eine Nacht für 40,-€ pro Zimmer/Fass in einer der teilnehmenden Unterkünfte und erleben Sie Allensbach aus der Sicht des Gastes.

Wollten Sie vielleicht immer schon mal im Schloss Freudental übernachten oder eine Nacht im Schlaffass auf dem Campingplatz Hegne verbringen? Übernachten Sie unter wilden Tieren im Landgasthaus Mindelsee, schlafen Sie himmlisch im Hotel St. Elisabeth oder wie auf Rosen gebettet im Haus Rose. Die Gastgeber und Gastgeberinnen in Allensbach freuen sich auf Sie!

Anmeldung im Kultur- und Tourismusbüro und weitere Informationen im Blättle beiliegenden Flyer.

Saisonauftakt der Hühner

Die Frauen 1 des SV Allensbach starten mit einem Heimspiel am Samstag, 14.9., in die neue Drittligasaison. Gegner ist der HCD Gröbenzell. Anwurf ist um 19.30 Uhr.
Im Rahmen des Autohaus Brodmann Heimspieltags ist auch schon im Vorfeld einiges geboten. Wir freuen uns auf euren Besuch.

AMTLICHE BEKANNTMACHUNGEN

Bekanntmachung über die Durchführung des Volksbegehrens Artenschutz – „Rettet die Bienen" über das „Gesetz zur Änderung des Naturschutzgesetzes und des Landwirtschafts- und Landeskulturgesetzes"

In Baden-Württemberg wird das Volksbegehren

Artenschutz - „Rettet die Bienen" über das „Gesetz zur Änderung des Naturschutzgesetzes und des Landwirtschafts- und Landeskulturgesetzes"

durchgeführt.

Wer das Volksbegehren unterstützen möchte, kann dies im Rahmen der freien oder amtlichen Sammlung tun.

1. Bei der freien Sammlung, die am Dienstag, den 24. September 2019 beginnt, besteht die Möglichkeit, sich innerhalb eines Zeitraums von sechs Monaten, also bis Montag, den 23. März 2020, in von den Vertrauensleuten des Volksbegehrens oder deren Beauftragten ausgegebene Eintragungsblätter zur Unterstützung des Volksbegehrens einzutragen.

2. Bei der amtlichen Sammlung werden bei den Gemeindeverwaltungen während der allgemeinen Öffnungszeiten Eintragungslisten zur Unterstützung des Volksbegehrens aufgelegt. Die amtliche Sammlung dauert drei Monate und startet am Freitag, den 18. Oktober 2019 und endet am Freitag, den 17. Januar 2020.

   Die Eintragungsliste für die Gemeinde Allensbach wird in der Zeit vom 18. Oktober 2019 bis 17. Januar 2020 im Rathaus, Ordnungsamt, Rathausplatz 8, zu folgenden Öffnungszeiten
   Montag bis Freitag von 08.00 Uhr bis 12.00 Uhr und
   Mittwoch von 16.30 Uhr bis 18.30 Uhr
   für Eintragungswillige zur Eintragung bereitgehalten.
   Der Zugang ist barrierefrei/rollstuhlgeeignet möglich.

3. Zur Eintragung in die Eintragungsliste oder das Eintragungsblatt ist nur berechtigt, wer im Zeitpunkt der Unterzeichnung im Land Baden-Württemberg zum Landtag wahlberechtigt ist. Dies sind alle Personen, die am Tag der Eintragung
   - mindestens 18 Jahre alt sind,
   - die deutsche Staatsangehörigkeit besitzen,
   - seit mindestens drei Monaten in Baden-Württemberg ihre Wohnung, bei mehreren Wohnungen ihre Hauptwohnung haben oder sich sonst gewöhnlich aufhalten, und
   - nicht vom Wahlrecht ausgeschlossen sind. Vom Wahlrecht ausgeschlossen sind Personen, die ihr Wahlrecht infolge Richterspruchs verloren haben.

4. Eintragungsberechtigte können bei der amtlichen Sammlung ihr Eintragungsrecht nur in der Gemeinde ausüben, in der sie ihre Wohnung, bei mehreren Wohnungen ihre Hauptwohnung haben. Eintragungsberechtigte ohne Wohnung können sich in der Gemeinde eintragen, in der sie sich gewöhnlich aufhalten.

5. Jeder Eintragungsberechtigte darf sein Eintragungsrecht nur einmal ausüben, folglich nur eine Unterstützungsunterschrift leisten.

6. Bei der freien Sammlung hat die oder der Eintragungsberechtigte auf dem Eintragungsblatt den Familiennamen, die Vornamen, das Geburtsdatum, die Anschrift (Hauptwohnung) sowie den Tag der Unterzeichnung anzugeben und dies persönlich und handschriftlich zu unterschreiben. Durch Ankreuzen muss bestätigt werden, dass vor der Unterzeichnung des Eintragungsblattes die Möglichkeit bestand, den Entwurf der Gesetzesvorlage und deren Begründung einzusehen. Eintragungen, die die unterzeichnende Person nicht eindeutig erkennen lassen, weil sie z. B. unleserlich oder unvollständig sind, oder die erkennbar nicht eigenhändig unterschrieben sind oder das Datum der Unterzeichnung fehlt, sind ungültig.

   Das Eintragungsblatt ist für die Bescheinigung des Eintragungsrechts entweder von den Vertrauensleuten des Volksbegehrens, deren Beauftragten oder der unterzeichnenden Person selbst spätestens bis Montag, den 23. März 2020, bei der Gemeinde einzureichen, in der die Wohnung, bei mehreren die Hauptwohnung oder der gewöhnliche Aufenthalt besteht.

7. Eine Eintragung in die bei der Gemeinde ausgelegte Eintragungsliste kann erst erfolgen, wenn die Gemeinde aufgrund der dort vorhandenen melderechtlichen Angaben feststellt, dass die Person eintragungsberechtigt ist. Eintragungswillige, die der oder dem Gemeindebediensteten nicht bekannt sind, haben sich auf Verlangen auszuweisen. Eintragungswillige sollen daher zur Eintragung ihren Personalausweis mitbringen.

8. Die Unterschrift auf dem Eintragungsblatt oder der Eintragungsliste kann nur persönlich und handschriftlich geleistet werden. Wer nicht unterschreiben kann, aber das Volksbegehren unterstützen will, muss dies bei der Gemeinde zur Niederschrift erklären. Dies ersetzt die Unterschrift.

9. Gegenstand des Volksbegehrens ist der folgende Gesetzentwurf mit Begründung. Dieser wird von den Vertrauensleuten der Antragsteller oder deren Beauftragten bei der Ausgabe der Eintragungsblätter zur Einsichtnahme bereitgehalten und bei der Gemeinde im Eintragungsraum zur Einsicht ausgelegt:

„Entwurf eines Gesetzes zur Änderung des Naturschutzgesetzes und des Landwirtschafts- und Landeskulturgesetzes

A. Zielsetzung

Durch das Änderungsgesetz werden im Naturschutzgesetz (NatSchG) sowie im Landwirtschafts- und Landeskulturgesetz (LLG) notwendige Ergänzungen und Anpassungen vorgenommen, mit welchen die Sicherung der Vielfalt an Tier- und Pflanzenarten in Baden-Württemberg gewährleistet werden soll. Dazu wird das Ziel, die Vielfalt der Arten innerhalb der Landesgrenzen des Landes Baden-Württemberg zu schützen, in Gesetzesform eingeführt. Um dieses Ziel zu erreichen, wird der Einsatz von Pestiziden (Pflanzenschutzmittel und Biozide) auf bestimmten Schutzflächen neu geregelt. Zusätzlich werden Änderungen im Landwirtschafts- und Landeskulturgesetz vorgenommen, um sicherzustellen, dass auf land- und forstwirtschaftlich genutzten Flächen das verbindliche Ziel des Artenschutzes nicht durch den Einsatz von Pestiziden konterkariert und vermehrt die Artenvielfalt unterstützende ökologische Landwirtschaft betrieben wird. Die Reduktion des Pestizideinsatzes wird als gesetzlich formuliertes Ziel manifestiert. Des Weiteren wird die Pflicht des Landes zu einer besseren und transparenten Dokumentation der erreichten Fortschritte festgeschrieben.

B. Wesentlicher Inhalt

Der Gesetzentwurf hat zum Ziel die Artenvielfalt zu stärken, welches durch folgende Inhalte erreicht werden soll:

- Stärkung des Ziels, dem Rückgang der Artenvielfalt in Flora und Fauna und dem Verlust von Lebensräumen entgegenzuwirken sowie die Entwicklung der Arten und deren Lebensräume zu befördern als Regelungsgegenstand (Artikel 1 Nummer 1)
- Bessere Verankerung des Ziels, die Artenvielfalt zu schützen, in den einschlägigen Bildungs- und Ausbildungsangeboten öffentlicher Träger (Artikel 1 Nummer 2)
- Wirksamer Schutz des Biotopverbundes durch flächendeckende planerische Sicherung (Artikel 1 Nummer 3)
- Schutz für extensiv genutzte Obstbaumwiesen, Obstbaumweiden und Obstbaumäcker mit hochwachsenden Obstbäumen (Streuobstbestände) (Artikel 1 Nummer 4)
- Verbot von Pestiziden auf naturschutzrechtlich besonders geschützten Flächen, bei klar definierten Ausnahmen (Artikel 1 Nummer 5)
- Einforderung geeigneter Maßnahmen, um den Anteil der ökologischen Landwirtschaft

auf der landwirtschaftlich genutzten Fläche in Baden-Württemberg bis 2035 schrittweise auf 50 Prozent anzuheben sowie Umstellung landeseigener Landwirtschaftsbetriebe auf ökologische Landwirtschaft (Artikel 2)
- Verpflichtung zur Erarbeitung einer Strategie bis 1. Januar 2022 zur Reduktion des Pestizideinsatzes um 50 Prozent bis zum Jahr 2025 (Artikel 2)

C. Alternativen

Zu den vorgelegten Änderungen bestehen keine Alternativen.

D. Wesentliche Ergebnisse der Regelungsfolgenabschätzung und Nachhaltigkeitsprüfung

Bei den vorgelegten Änderungen handelt es sich um notwendige Ergänzungen und Anpassungen bestehender Gesetze, um das Artensterben in Baden-Württemberg aufzuhalten und die Artenvielfalt zu stärken. Die Neufassungen von § 7, § 22, § 33a und § 34 NatSchG sowie von § 2 LLG dienen der Erfüllung der im neu gefassten § 1a NatSchG gestärkten Zielsetzung der Sicherung von Artenvielfalt. Die Reduktion von Pestizideinsätzen und der Ausbau ökologischer Landwirtschaft stehen erwiesenermaßen in direktem Zusammenhang mit der Verbesserung der Artenvielfalt. Da deren Sicherstellung und Förderung wiederum Abstimmungsgegenstand des beantragten Volksbegehrens ist, ergibt sich der Bedarf der genannten Gesetzesänderungen daraus. Die Anpassungen in Aus- und Weiterbildung scheinen als notwendige Voraussetzung, um alle Beteiligten besser auf die genannten Änderungen vorzubereiten. Insofern sind diese wesentlichen Veränderungen als im Sinne der Zielerreichung angemessen zu bewerten.

Die Änderungen führen nicht zu zwangsläufigen finanziellen Mehrbelastungen für öffentliche oder private Haushalte. Die Regelungsfolgen des Änderungsgesetzes werden damit insgesamt als positiv abgeschätzt. Die Änderungen sind als nachhaltig einzuordnen.

Der Landtag wolle beschließen,

dem nachstehenden Gesetzentwurf seine Zustimmung zu erteilen:

Entwurf eines Gesetzes zur Änderung des Naturschutzgesetzes und Landwirtschafts- und Landeskulturgesetzes

Artikel 1
Änderungen des Naturschutzgesetzes

Das Naturschutzgesetz vom 23. Juni 2015 (GBl. S. 585), zuletzt geändert durch Art. 1 des Gesetzes vom 21.11.2017 (GBl. S. 597, ber. S. 643, ber. 2018, S. 4) wird wie folgt geändert:

1. Nach § 1 wird folgender § 1a eingefügt:

„§ 1a
Artenvielfalt

Über § 1 Abs. 2 BNatSchG hinaus verpflichtet sich das Land im besonderen Maße dem Rückgang der Artenvielfalt in Flora und Fauna und dem Verlust von Lebensräumen entgegenzuwirken sowie die Entwicklung der Arten und deren Lebensräume zu befördern."

2. § 7 Absatz 3 wird wie folgt gefasst:

„(3) Die Träger der land-, forst- und fischereiwirtschaftlichen Ausbildung und Beratung sollen die Inhalte und Voraussetzungen einer natur- und landschaftsverträglichen Land-, Forst- und Fischereiwirtschaft, insbesondere mit dem Ziel, die biologische Artenvielfalt in der landwirtschaftlichen Produktion durch ökologische Anbauverfahren zu erhalten und zu fördern, im Rahmen ihrer Tätigkeit vermitteln."

3. § 22 Absatz 3 wird wie folgt geändert:

Die Worte „soweit erforderlich und geeignet" werden gestrichen.

4. Nach § 33 wird folgender § 33a eingefügt:

„§ 33a
Erhalt von Streuobstbeständen

(1) Extensiv genutzte Obstbaumwiesen, Obstbaumweiden oder Obstbaumäcker aus hochstämmigen Obstbäumen mit einer Fläche ab 2.500 Quadratmetern mit Ausnahme von Bäumen, die weniger als 50 Meter vom nächstgelegenen Wohngebäude oder Hofgebäude entfernt sind (Streuobstbestände) sind gesetzlich geschützt. Die Beseitigung von Streuobstbeständen sowie alle Maßnahmen, die zu deren Zerstörung, Beschädigung oder erheblichen Beeinträchtigung führen können, sind verboten. Pflegemaßnahmen, die bestimmungsgemäße Nutzung sowie darüberhinausgehende Maßnahmen, die aus zwingenden Gründen der Verkehrssicherheit erforderlich sind, werden hierdurch nicht berührt.

(2) Die untere Naturschutzbehörde kann Befreiungen von den Verboten nach Absatz 1 unter den Voraussetzungen des § 67 Absatz 1 und 3 des Bundesnaturschutzgesetzes erteilen. Bei Befreiungen aus Gründen der Verkehrssicherheit liegen Gründe des überwiegenden öffentlichen Interesses in der Regel erst dann vor, wenn die Maßnahmen aus Gründen der Verkehrssicherheit zwingend erforderlich sind und die Verkehrssicherheit nicht auf andere Weise erhöht werden kann. Der Verkehrssicherungspflichtige hat die aus Gründen der Verkehrssicherung notwendigen Maßnahmen in Abstimmung mit der Naturschutzbehörde vorzunehmen. Die Befreiung wird mit Nebenbestimmungen erteilt, die sicherstellen, dass der Verursacher Eingriffe in Streuobstbestände unverzüglich durch Pflanzungen eines gleichwertigen Streuobstbestandes in räumlicher Nähe zum Ort des Eingriffs auszugleichen hat.

(3) Im Falle eines widerrechtlichen Eingriffs ist dem Verursacher durch die Naturschutzbehörde die Wiederherstellung eines gleichwertigen Zustands durch Ersatzpflanzungen aufzuerlegen."

5. § 34 wird wie folgt neu gefasst:

„§ 34
Verbot von Pestiziden

Die Anwendung von Pestiziden (Pflanzenschutzmittel und Biozide) gemäß Artikel 3 Nummer 10 der Richtlinie 2009/128/EG des Europäischen Parlaments und des Rates vom 21. Oktober 2009 über einen Aktionsrahmen der Gemeinschaft für die nachhaltige Verwendung von Pestiziden (ABl. L 309 vom 24. November 2009, S. 71) in der jeweils geltenden Fassung ist in Naturschutzgebieten, in Kern- und Pflegezonen von Biosphärengebieten, in gesetzlich geschützten Biotopen, in Natura 2000-Gebieten, bei Naturdenkmälern und Landschaftsschutzgebieten, soweit sie der Erhaltung, Entwicklung oder Wiederherstellung der Leistungs- und Funktionsfähigkeit des Naturhaushalts oder der Regenerationsfähigkeit und nachhaltigen Nutzungsfähigkeit der Naturgüter, einschließlich des Schutzes von Lebensstätten und Lebensräumen bestimmter wild lebender Tier- und Pflanzenarten dienen, verboten. Die untere Naturschutzbehörde kann auf Antrag die Verwendung bestimmter Mittel im Einzelfall zulassen, soweit eine Gefährdung des Schutzzwecks der in Satz 1 genannten Schutzgebiete oder geschützten Gegenstände nicht zu befürchten ist. Die höhere Naturschutzbehörde kann die Verwendung dieser Mittel für das jeweilige Gebiet zulassen, soweit eine Gefährdung des Schutzzwecks der in Satz 1 genannten Schutzgebiete oder geschützten Gegenstände nicht zu befürchten ist. Das zuständige Ministerium berichtet jährlich dem Landtag über die erteilten Ausnahmen. Weitergehende Vorschriften bleiben unberührt."

6. § 71 wird wie folgt geändert:

Es wird ein neuer Absatz 4 angefügt:

„(4) In den Grenzen des § 34 in der Fassung des Gesetzes vom 21.11.2017 (GBl. S. 597, ber. S. 643, ber. 2018, S. 4) darf ein Einsatz von Pestiziden noch bis zum 1. Januar 2021 fortgeführt werden."

7. Die Inhaltsübersicht ist entsprechend anzupassen.

Artikel 2
Änderung des Landwirtschafts- und Landeskulturgesetzes (LLG)

Das Landwirtschafts- und Landeskulturgesetz vom 14. März 1972, zuletzt geändert durch Artikel 50 der Verordnung vom 23. Februar 2017 (GBl. S. 99, 105), wird wie folgt geändert:

Nach § 2 werden folgende §§ 2a und 2b eingefügt:

„§ 2a
Ökologischer Landbau

(1) Zur Förderung der Artenvielfalt im Sinne von § 1a des Gesetzes zum Schutz der Natur und zur Pflege der Landschaft vom 23. Juni 2015 (GBl. S. 585) in der jeweils geltenden Fassung verfolgt das Land das Ziel, dass die landwirtschaftlich genutzten Flächen in Baden-Württemberg nach und nach, bis 2025 zu mindestens 25 Prozent und bis 2035 zu mindestens 50 Prozent, gemäß den Grundsätzen des ökologischen Landbaus gemäß der Verordnung (EG) Nr. 834/2007 und des Gesetzes zur Durchführung der Rechtsakte der Europäischen Gemeinschaft oder der Europäischen Union auf dem Gebiet

des ökologischen Landbaus (Öko-Landbaugesetz – ÖLG) in der jeweils geltenden Fassung bewirtschaftet werden.

(2) Staatliche Flächen, die sich in Eigenbewirtschaftung befinden (Staatsdomänen), sind ab dem 1. Januar 2022 vollständig gemäß den Vorgaben zum ökologischen Landbau gemäß der Verordnung (EG) Nr. 834/2007 und des Öko-Landbaugesetzes in den jeweils geltenden Fassungen zu bewirtschaften.

(3) Verpachtete landwirtschaftliche Flächen in Landeseigentum werden an nach den Grundsätzen des Ökologischen Landbaus gem. Absatz 2 wirtschaftende Betriebe verpachtet. In den Pachtverträgen wird zum nächstmöglichen Zeitpunkt festgelegt, dass die Flächen gemäß den Grundsätzen des ökologischen Landbaus zu bewirtschaften sind. In Härtefällen ist auch eine naturschutzorientierte Bewirtschaftung unter Verzicht auf den Einsatz von Pestiziden gemäß Artikel 3 Nummer 10 der Richtlinie 2009/128/EG des Europäischen Parlaments und des Rates vom 21. Oktober 2009 über einen Aktionsrahmen der Gemeinschaft für die nachhaltige Verwendung von Pestiziden (ABl. L 309 vom 24. November 2009, S. 71) in der jeweils geltenden Fassung und mineralischem Stickstoffdünger zulässig.

(4) Einmal jährlich ist dem Landtag durch das zuständige Ministerium ein Statusbericht zu den ökologisch genutzten Landwirtschaftsflächen zu erstatten.

§ 2b
Reduktion des Pestizideinsatzes

(1) Der Einsatz von Pestiziden gemäß Artikel 3 Nummer 10 der Richtlinie 2009/128/EG des Europäischen Parlaments und des Rates vom 21. Oktober 2009 über einen Aktionsrahmen der Gemeinschaft für die nachhaltige Verwendung von Pestiziden (ABl. L 309 vom 24. November 2009, S. 71) in der jeweils geltenden Fassung in der Landwirtschaft, der Forstwirtschaft sowie im Siedlungs- und Verkehrsbereich soll bis 2025 um mindestens 50 Prozent der jeweiligen Flächen reduziert werden.

(2) Hierfür wird die Landesregierung bis zum 1. Januar 2022 eine Strategie erarbeiten. Die Entwicklung und Umsetzung der Strategie wird durch einen Fachbeirat aus zuständigen Behörden und Verbänden (Umwelt-, Bauern-, Forst-, Gartenbau- und Kommunalverbände) begleitet.

(3) Das zuständige Ministerium ermittelt jährlich den Einsatz von chemisch-synthetischen Pestiziden nach Fläche und, wenn möglich, nach Wirkstoffmenge und Behandlungsintensität und veröffentlicht diese Ergebnisse.

(4) Das zuständige Ministerium berichtet dem Landtag jährlich in schriftlicher Form über die Ergebnisse der Pestizidreduktion."

Artikel 3
Inkrafttreten

Dieses Gesetz tritt am Tag nach seiner Verkündung in Kraft.

Begründung

A. Allgemeiner Teil

Gegenwärtig wird auch in Baden-Württemberg ein dramatischer Artenverlust verschiedenster Gruppen von Tieren und Pflanzen festgestellt. Gerade der drastische Rückgang der Artenvielfalt, insbesondere den Insekten, den Amphibien, den Reptilien, den Fischen, den Vögeln und den Wildkräutern ist durch einschlägige Untersuchungen eindeutig nachgewiesen (vgl. aktuelle Roten Listen und Artenverzeichnisse Baden-Württembergs). Als wesentliche Ursachen wissenschaftlich anerkannt sind der übermäßige Einsatz von Düngemitteln (Dalton und Brand-Hardy, 2003; Isbell et al., 2013) und Pestiziden (Meehan et al., 2011; UBA, 2017) sowie die strukturelle Verarmung der Landschaft (Fabian et al., 2013). Jede verlorene Art und jeder gestörte Lebensraum ist nicht nur ein Verlust an Stabilität des natürlichen Lebensgefüges, sondern auch eine Beeinträchtigung der Lebensqualität der Menschen. Der vorliegende Gesetzentwurf zur Änderung des Naturschutzgesetzes und des Landwirtschafts- und Landeskulturgesetzes leistet durch die Verbesserung und Ergänzung des baden-württembergischen Naturschutzgesetzes und des baden-württembergischen Landwirtschafts- und Landeskulturgesetzes einen wirksamen Beitrag zu Erhalt und Stärkung unseres Artenreichtums in Baden-Württemberg. Da in Baden-Württemberg das für Landwirtschaft zuständige Ministerium bereits mit der Ausarbeitung einer Pestizidreduktionsstrategie beauftragt ist und andererseits die Schutzgebiete, in denen der Pestizideinsatz verboten ist, im Naturschutzgesetz aufgeführt sind, ist es erforderlich, beide Gesetze zu ändern, um einen wirksamen Schutz der Artenvielfalt zu ermöglichen.

B. Einzelbegründung

Zu Artikel 1: Änderung des Naturschutzgesetzes

Zu 1.: Einfügung des § 1a

Die Vorschrift ergänzt die Zielkonkretisierung in § 1 Abs. 2 bis 6 BNatSchG. Ziel des Gesetzesentwurfes ist es, dem Artenverlust, insbesondere dem Rückgang der Insekten, entgegenzuwirken. Hierzu wird mit dem neuen Art. 1a das Ziel statuiert, die Artenvielfalt in Flora und Fauna zu erhalten und zu verbessern.

Zu 2.: Änderung des § 7

Die Wechselwirkung zwischen der Bewirtschaftungsart auf landwirtschaftlichen Flächen und der dort in der mittelbaren und unmittelbaren Umgebung vorkommenden Artenvielfalt sind hinlänglich wissenschaftlich belegt (vgl. u.a. Thünen-Institut, 2019). So kommen auf ökologisch bewirtschafteten Flächen deutlich mehr Arten vor. Deswegen scheint es geboten, auch unabhängig von der Festlegung auf eine konkrete Bewirtschaftungsweise, Landwirte durch Qualifikation darin zu fördern, möglichst nachhaltig und die Artenvielfalt fördernd zu wirtschaften, weil ihr Handeln einen unmittelbaren Effekt auf die Artenvielfalt hat. Geht das Land diesen Weg gesetzlich verbindlich, folgt daraus zwangsläufig die entsprechende Qualifizierung der in der Land-, Forst- und Fischereiwirtschaft beschäftigten Menschen.

Zu 3.: Änderung des § 22

Dem Biotopverbund kommt für den Schutz und die Sicherung der heimischen Tier- und Pflanzenarten, für die Erhaltung und Entwicklung funktionsfähiger ökologischer Wechselbeziehungen und für die Verbesserung des Zusammenhangs des europäischen Schutzgebietsnetzes Natura 2000 entsprechend eine enorme Bedeutung zu. Der Biotopverbund ermöglicht zugleich Ausweich- und Wanderungsbewegungen von Populationen klimasensibler Arten, die infolge des erwarteten Klimawandels notwendig sind. Die Ursachen des Artenschwundes, der übermäßige Einsatz von Pflanzenschutz- und Düngemitteln sowie die strukturelle Verarmung der Landschaft kommen überwiegend im Offenland zum Tragen. Der gegenwärtige Rückgang der Biodiversität ist in seiner Dramatik deshalb hauptsächlich in landwirtschaftlich geprägten sowie aquatischen Lebensräumen zu beobachten. Die gesetzlichen Regelungen zur Schaffung eines Biotopverbundes berücksichtigen dies bisher nicht ausreichend. Eine wirksame Sicherung des Biotopverbundes erfordert eine flächendeckende planerische Sicherung des Biotopverbundes.

Zu 4.: § 33a Erhalt von Streuobstbeständen

Obstbaumwiesen, Obstbaumweiden oder Obstbaumäcker sind von besonderer Bedeutung als Lebensraum für besonders geschützte Arten. Sie sind eine besondere Form der Kulturlandschaft. Baden-Württemberg trägt im Vergleich zu anderen Bundesländern eine europaweite Verantwortung für diese Kulturlandschaftslebensräume. Streuobstwiesen befinden sich zumeist in Ortsrandlage, ein Schutzbedarf resultiert daher aus der Inanspruchnahme für Bebauungen. Für einen wirksamen Schutz wurden vergleichsweise strenge Anforderungen an den Ausgleich und damit gleichzeitig an die Möglichkeit der Erteilung einer Ausnahme vom gesetzlichen Biotopschutz formuliert. Es soll für Streuobstbestände analog zu § 9 WaldG Baden-Württemberg ein Erhaltungsgebot gelten. Dies wurde bereits 1983 von der Landesanstalt für Umwelt (LfU) in der Veröffentlichung „Schutz von Streuobstbeständen" vorgeschlagen.

Zu 5.: Neufassung des § 34

Die nun aufgeführten Schutzgebiete haben alle eine Naturschutzfunktion und sind bedeutsam für den Erhalt der Artenvielfalt. Pestizide sind toxisch und tragen maßgeblich zum Artensterben bei. Auch in Schutzgebieten nimmt das Artensterben drastische Ausmaße an. So wurde in der Studie: „More than 75 percent decline over 27 years in total flying insect biomass in protected areas" nachgewiesen, dass zwischen den Jahren 1989 und 2015 die Biomasse von Fluginsekten in Schutzgebieten in Deutschland um mehr als 75 % zurückgegangen ist.

Pestizide wirken sich in vielfacher Hinsicht auf Lebensräume, Pflanzen und Tiere aus. Direkte Folgen sind tödliche Auswirkungen auf

vermeintliche Schädlinge – aber auch „Kollateralschäden" an anderen Tieren und Pflanzen. Die Reduktion des Vorkommens einzelner Arten wirkt sich indirekt über die Nahrungskette auf andere Lebewesen aus und nimmt ihnen die Lebensgrundlage. Gleichzeitig schaffen Pestizide Formen der Landwirtschaft, die natürliche Lebensräume zerstören: Monokulturen, enge Fruchtfolgen oder nicht heimische Früchte zerstören das eingespielte Gleichgewicht. Es ist nicht einfach, den Einfluss von Pestiziden auf die biologische Vielfalt aus dem Bündel an Einflussfaktoren herauszufiltern. Dass dieser Einfluss groß ist, wurde in einer 2010 veröffentlichten, europaweiten Studie deutlich: Von dreizehn untersuchten Faktoren der landwirtschaftlichen Intensivierung hatte der Gebrauch von Insektiziden und Fungiziden die schädlichsten Auswirkungen auf die Biodiversität. Die Artenvielfalt in Europa kann also nur erhalten werden, wenn die Verwendung von solchen Mitteln in großen Teilen der Landwirtschaft auf ein Minimum beschränkt wird (Geiger u.a. 2010: „Persistent negative effects of pesticides on biodiversity and biological control potential on European farmland"). Zu den gleichen einschlägigen Ergebnissen kommt eine große internationale Überblicksstudie der Vereinten Nationen zur Rolle der Insekten als Bestäuber in der Lebensmittelproduktion (IPBES 2016).

Zu 6.: Änderung des § 71

Um den Betroffenen eine Anpassung zu ermöglichen, wird eine Übergangsfrist eingeführt.

Zu 7.: Aufgrund der Gesetzesänderung ist die Inhaltsübersicht entsprechend anzupassen.

Zu Artikel 2: Änderung des Landwirtschafts- und Landeskulturgesetzes

Einfügung der §§ 2a und 2b

§ 2a

Die ökologische/biologische Produktion bildet ein Gesamtsystem der landwirtschaftlichen Betriebsführung und der Lebensmittelproduktion, die u.a. auf beste umweltschonende Praktiken, ein hohes Maß der Artenvielfalt und den Schutz der natürlichen Ressourcen abzielt (Erwägungsgrund (1) zur Verordnung (EG) Nr. 834/2007 des Rates vom 28. Juni 2007). Ein auf der Grundlage der Verordnung (EG) Nr. 834/2007 betriebener ökologischer Landbau ist unter anderem aufgrund der strengen Beschränkung des Einsatzes von Pestiziden schonender für die Artenvielfalt (Sanders, Hess (2019): „Leistungen des ökologischen Landbaus für Umwelt und Gesellschaft"). Um dem Insektensterben wirksam gegenzusteuern wird das Ziel festgelegt, den Anteil der ökologischen Landwirtschaft stetig auszubauen, wobei bis zum Jahr 2025 mindestens 25 %, bis 2035 mindestens 50 % der landwirtschaftlichen Flächen gemäß den Grundsätzen des ökologischen Landbaus gemäß der Verordnung (EG) Nr. 834/2007 und des Gesetzes zur Durchführung der Rechtsakte der Europäischen Gemeinschaft oder der Europäischen Union auf dem Gebiet des ökologischen Landbaus (Öko-Landbaugesetz – ÖLG) in der jeweils gültigen Fassung bewirtschaftet werden sollen.

§ 2b

Pestizide wirken sich in vielfacher Hinsicht negativ auf Lebensräume, Pflanzen und Tiere aus. Direkte Folgen sind tödliche Auswirkungen auf vermeintliche Schädlinge – aber auch „Kollateralschäden" an anderen Tieren und Pflanzen. Die Reduktion des Vorkommens einzelner Arten wirkt sich indirekt über die Nahrungskette auf andere Lebewesen aus und nimmt ihnen die Lebensgrundlage. Gleichzeitig schaffen Pestizide Formen der Landwirtschaft, die natürliche Lebensräume zerstören: Monokulturen, enge Fruchtfolgen oder nicht heimische Früchte zerstören das eingespielte Gleichgewicht. Es ist nicht einfach, den Einfluss von Pestiziden auf die biologische Vielfalt aus dem Bündel an Einflussfaktoren herauszufiltern. Dass dieser Einfluss groß ist, wurde in einer 2010 veröffentlichten, europaweiten Studie deutlich: Von dreizehn untersuchten Faktoren der landwirtschaftlichen Intensivierung hatte der Gebrauch von Insektiziden und Fungiziden die schädlichsten Auswirkungen auf die Biodiversität. Die Artenvielfalt in Europa kann also nur erhalten werden, wenn die Verwendung von Mitteln in großen Teilen der Landwirtschaft auf ein Minimum beschränkt wird. Deshalb muss der Einsatz von Pestiziden reduziert werden (Geiger u.a. 2010: „Persistent negative effects of pesticides on biodiversity and biological control potential on European farmland"). Zu den gleichen einschlägigen Ergebnissen kommt eine große internationale Überblicksstudie der Vereinten Nationen zur Rolle der Insekten als Bestäuber in der Lebensmittelproduktion (IPBES 2016).

Zu Artikel 3: Inkrafttreten
Die Bestimmung regelt das Inkrafttreten."

Allensbach, den 13.09.2019

gez.
Stefan Friedrich
- Bürgermeister -

MITTEILUNGEN DER GEMEINDE

Baustelle im Rebgarten

Eine neue Baustelle wird in der KW 38 im Bereich Im Rebgarten beginnen, so die Ankündigung der seitens der Gemeinde beauftragten Firma Behringer aus Hüfingen und Unger aus Frickingen. In den auf dem Foto dargestellten Grundstücken werden in den nächsten Wochen die Ver- und Entsorgunsleitungen verlegt und danach enstehen voraussichtlich nach und nach mehrere private Gebäude. Für die nächsten Wochen sind hier erst mal die Tiefbauer mit den Baggern am Werk und verlegen Kanalrohre und neben der Wasserleitung auch diverse Kabel.
Die Anwohner in der Sackgasse haben mit Behinderungen zu rechnen. Im Bereich des Wendehammers am Ende der Straße bestehe dann ein durch das Landratsamt angeordnetes Parkverbot. Die Grundstückseigentümer und Anwohner werden um Verständnis für diese Maßnahme gebeten.

Kurz notiert

Dienststellen geschlossen

Die Gemeindekasse ist am Donnerstag, den 19.09.2019 aufgrund einer Schulung ganztags geschlossen.
Wir bitten um Beachtung und Verständnis.

Störungen am Telefon

Telekom gräbt in der Kirchgasse
Eine Störung in den Telefonkabeln macht eine Aufgrabung in der Kirchgasse notwendig. Die Stelle ist vor Ort bereits gekennzeichnet worden und liegt zwischen Pfarrhaus und Pfarrheim im Gehweg. Auftragnehmer der Telekom ist die Firma Gaupp aus Engen. Aus dem Hause Gaupp kommt die Info, dass die Vorbereitungen zur Aufgrabung bereits laufen und die Arbeiten in den nächsten Tagen beginnen werden. Betroffen von den Einschränkungen in der Straße sind die Veranstaltungen im Pfarrheim und der nahe gelegene Kindergarten. Während der Grabungsarbeiten ist die Kirchgasse erschwert erreichbar.

Flickstellen in den Straßen zum Schulanfang beseitigt

In der Hegner Straße sind Ver- und Entsorgungsleitungen gebaut worden. Vor dem Schluanfang war es möglich, dass der Belag im Gehweg wiederhergestellt wurde. Dies war den Verantwortlichen sehr wichtig. Zur Zeit laufen in diesem Bereich noch private Tiefbauarbeiten am Arbeitsraum der Keller und das Verfüllen der Gräben an den Gebäuden.
Fertiggestellt wurden auch die Beläge nach Aufgrabungen im Weinberg und in Freudental in der Stöckenhofstraße. Auch in diesen Bereichen sind Ver- und Entsorgungsleitungen für private Gebäude gelegt worden.

Die Einengung in der Radolfzeller Straße bleibt noch mehrere Monate aufgebaut. Der Gehweg auf der Südseite kann nicht genutzt werden und die Fußgänger müssen die Straße überqueren. Hier entsteht ein privates Gebäude. Eine Baustelle der Telekom in der Kirchgasse ist angekündigt und sollte von kurzer Dauer sein.
Eine Einengung in der Kapplerbergstraße ist abgebaut und ein beschildertes Parkverbot ist wieder aufgehoben. Diese Baustellen sind abgeschlossen.

ZU VERSCHENKEN

Haben auch Sie etwas, das Sie nicht mehr gebrauchen können? Alles, was zum Wegwerfen zu schade ist, kann hier in einer kostenlosen Kleinanzeige zum Verschenken angeboten werden.
Wenden Sie sich bitte an: Bürgermeisteramt, Tel.: 801-24, oder per e-mail an mitteilungsblatt@allensbach.de

Rider Vario Trainingsgerät, Kettler
Cross-Trainer Atro, Kettler, beide mit Anleitung
Tel. 9975741

Kirschbaumvitrine, 2,10m x 1,80m x 0,50m
Tel: 2715 ab 17.00 Uhr

FREIWILLIGE FEUERWEHR ALLENSBACH

Termine:

Samstag, 14.09., Probe Höhenrettung
Mittwoch, 18.09., 20.00 Uhr,
Probe Maschinisten Gesamtwehr

Fahrzeugbrände

In der Nacht des 15.08.2019 um 23:27 Uhr wurde die Feuerwehr Allensbach Abteilung Allensbach alarmiert. Anwohner meldeten einen Fahrzeugbrand in der Radolfzellerstraße. Beim Eintreffen der Einsatzkräfte konnte ein bereits abgelöschter PKW angetroffen werden. Dieser wurde mit der Wärmebildkamera kontrolliert. Zeitgleich konnten die Einsatzkräfte, in einer Seitenstraße, einen weiteren PKW in Vollbrand vorfinden, welcher halb in einer Garage und unter einem Balkon stand. Die Feuerwehr löschte das zweite brennende Fahrzeug ab und kontrollierte die Einsatzstelle mit einer Wärmebildkamera auf weitere Glutnester. Das angrenzende Wohnhaus und die Garage wurden im Anschluss belüftet. Während des Einsatzes musste eine Person aufgrund der eingeatmeten Rauchgase rettungsdienstlich behandelt werden. Nach einer Stunde konnten die Einsatzkräfte wieder einrücken. Die Einsatzstelle wurde an die Polizei übergeben. Für Fragen zur Brandursache und Schadenshöhe verweisen wir an die Polizeidirektion Konstanz.

Ausgelöster Heimrauchmelder
Am 04.09.2019 um 19:41 Uhr wurde die Feuerwehr Allensbach, Abteilung Allensbach, zu einem ausgelösten Heimrauchmelder in der Hochstraße alarmiert. Vor Ort konnten die Einsatzkräfte schnell Entwarnung geben. Der Rauchmelder hatte ohne ersichtlichen Grund ausgelöst. Nachdem die Einsatzstelle an die Polizei übergeben war, konnten die Einsatzkräfte wieder einrücken.
First Responder
Auf der Rückfahrt vom ausgelösten Heimrauchmelder wurde der Löschzug der Feuerwehr Allensbach über Funk von der integrierten Rettungsleitstelle zu einem First Responder Einsatz abgerufen. Gemeldet wurde eine reanimationspflichtige Person am Bahnhof in Allensbach. Die Feuerwehr leistete erste Hilfe bis zum Eintreffen des Rettungsdienstes. Danach konnten alle Einsatzkräfte einrücken.

Ausgelöster Heimrauchmelder
Am 09.09.2019 um 21:59 Uhr wurde die Feuerwehr Allensbach, Abteilung Allensbach, zu einem ausgelösten Heimrauchmelder in den Erlenweg alarmiert. Nach Eintreffen der Einsatzkräfte konnte das Piepsen des ausgelösten Rauchmelders bereits wahrgenommen werden. Da jedoch niemand die Wohnungstür öffnete, wurde diese durch die Feuerwehr geöffnet. In der Wohnung konnte der ausgelöste Melder ausfindig gemacht werden. Er hatte ohne ersichtlichen Grund ausgelöst. Nachdem die Einsatzstelle an die Polizei übergeben war, konnten die Einsatzkräfte wieder einrücken.

LOKALE AGENDA 21 ALLENSBACH

Familie und Freizeit

Eltern-Kind-Treff
Der Krabbeltreff für Eltern und ihre Kinder startet wieder. Die Känguru-Gruppe trifft sich alle 14 Tage donnerstags zwischen 9.30 Uhr und 11.30 Uhr im Bürgertreff, Höhrenbergstr. 15. Die nächsten Termine sind am 19.09., 10.10. und 17.10.2019. Das Treffen ist unverbindlich, kostenlos und kann von jedem besucht werden. Wer vorab noch Fragen hat, kann unter Tel.: 933426 Kontakt aufnehmen.

Energie, Ressourcen, Klimaschutz

Energiewendetage 2019
Nach einer längeren Pause beteiligt sich der Arbeitskreis dieses Jahr wieder an den Energiewendetagen Baden-Württemberg.
Als Schwerpunkt hat sich der Arbeitskreis dieses Mal die Elektromobilität gesetzt. Zusammen mit der Firma Car-Ship wird das Konzept zum E-Carsharing in Allensbach vorgestellt und über weitere Möglichkeiten der E-Mobilität informiert. Hierzu gibt es gleich zwei Veranstaltungstermine.
Samstag, 21. September, 13.30 bis 18.30 Uhr
am Rathausvorplatz neben dem Suserfest
Sonntag, 22. September, 12.00 bis 17.00 Uhr
am Bahnparkplatz, Konstanzer Straße
Hier gibt es dann eine praktische Einweisung an der Ladesäule, Probefahrten können unternommen werden und natürlich kann man sich direkt bei www.car-ship.jetzt anmelden.

Treffen der Arbeitskreise

Der Arbeitskreis Energie, Ressourcen, Klimaschutz trifft sich am 16. September, 20.00 zu einer Sitzung im Vereinsheim, Radolfzeller Str. 25 (Hintereingang).
Der Arbeitskreis Gesundheit trifft sich am 20. September, 9.10 Uhr zu einer Sitzung im Bürgertreff, Höhrenbergstr. 15.
Gäste und neue Mitglieder sind herzlich willkommen.

Gemeindebücherei Allensbach
Katholische Öffentliche Bücherei St. Nikolaus
Mitten im Ort...oder im Netz:
leih' dir was!
www.allensbach.de/buecherei
Rathausplatz 2, Tel.:801-18
Dienstag 17-19 Uhr
Freitag 16-18 Uhr
Lesen - Spielen - Leute treffen

IST IHRE HAUSNUMMER GUT ERKENNBAR?

Im Notfall kann diese entscheidend für rasche Hilfe durch den Arzt oder den Rettungsdienst sein!

DAS KULTUR- UND VERKEHRSBÜRO INFORMIERT

Allensbach Hat's

Samstag, 14. September

TRIALOG CONCERTS
ABSCHIED

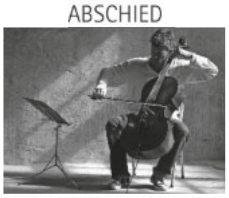

KRZYSZTOF PENDERECKI
Klarinettenquartett

JOHANNES BRAHMS
Klarinettenquintett h-moll op.115

Francois Benda, *Klarinette*
Winfried Rademacher, *Violine*
Elsa Klockenbring, *Violine*
Barbara Doll, *Viola*
Marcus Hagemann, *Violoncello*

20 Uhr | kath. Kirche St. Nikolaus
Karten: € 28,- / € 24,- erm.

umsonst & draußen

Sonntag, 15. September

MUSIKVEREIN ALLENSBACH

11 Uhr | Seegarten
mit anschl. Instrumentenvorstellung

BODENSEE FISCHWOCHEN 2019

Felchen, Kretzer & Co
am westlichen Bodensee

9. September bis 6. Oktober 2019

Genussmomente bei den Bodensee-Fischwochen

Den ausführlichen Flyer mit allen Teilnehmenden Restaurants erhalten Sie im Kultur- und Tourismusbüro.

IN ALLENSBACH MIT DABEI:

Restaurant Seegarten
Restaurant Zum Weinbrunnen
Hotel Haus St. Elisabeth

Allensbach Entdecken

Samstag, 14. September & Freitag, 27. September

Natur trifft Seele
Wanderung mit spirituellen Impulsen rund um das Kloster und Dorf Hegne

Samstag, 9.30 Uhr | Freitag, 14.30 Uhr
Haus Ulrika (Klosterparkplatz)
€ 6,- / € 4,- mit BodenseeCard West

Donnerstag, 19. September

GARTEN RENDEZVOUS
„GARTENTRÄUME"
Schaugarten im Wild- und Freizeitpark

17 Uhr | Parkplatz Landgasthaus Mindelsee
Eintritt & Führung kostenfrei

Freitag, 20. September

So schmeckt die Region
Kochkurs mit Heike Barz

19 Uhr | Schulküche
Grundschule Allensbach
€ 25,- inkl. Lebensmittel & einem Glas Allensbacher Weißwein

Montag, 26. September

Von Gnadenglöckchen, Leidenschaften und Rechenspielen...
Streifzug durch Allensbach

18 Uhr | Kultur- und Tourismusbüro
€ 5,- / € 3,- mit BodenseeCard West

MÜHLENWEGMUSEUM Allensbach

Donnerstag, 19. September

FÜHRUNG »FRITZ MÜHLENWEG«

Führung durch die literarische Ausstellung mit Monika Leister MA

18 Uhr | im Museum im Bahnhof
€ 5,- | € 4,- erm.
Anmeldung erwünscht

PRIVATE Musikschule ALLENSBACH

MuKi-Kurs – Musikkurs für Kinder

Am Mittwoch, 25. September, 15.30 Uhr startet ein neuer Musikkurs für Kinder von 15 bis 36 Monaten. Im Kurs singen Eltern und Kinder neue und altbekannte Kinderlieder und es werden Fingerspiele, Kniereiter und einfache Tanzspiele vermittelt, die sich im häuslichen Alltag einbringen lassen. Musikalische Vorkenntnisse sind nicht nötig. Gerne dürfen sich Eltern auch durch Großeltern oder Tagesmütter vertreten lassen.
Der Kurs umfasst 10 Unterrichtseinheiten. Zur genaueren Terminabsprache und für weitere Informationen wenden Sie sich bitte an die Kursleiterin, Brigitte Bautze, Tel.: 3676.

Musikalische Früherziehung

Im Kurs für die Musikalische Früherziehung gibt es noch einige freie Plätze. Der Kurs ist für Kinder im Alter von 4 bis 5 Jahren geeignet. Bei Interesse wenden Sie sich an Brigitte Bautze, Tel.: 3676.

Am Freitag, 13. September sind das Kultur- und Tourismusbüro und MÜHLENWEGMUSEUM Allensbach ab 14 Uhr wegen der Personalversammlung der Gemeindeverwaltung geschlossen.

Kultur- und Tourismusbüro
MÜHLENWEGMUSEUM Allensbach
Private Musikschule Allensbach
Konstanzer Straße 12 | Tel. 801 35
www.allensbach.de
tourismus@allensbach.de

KIRCHENNACHRICHTEN

KATH. PFARRGEMEINDEN ST. NIKOLAUS UND ST. JOSEF

Freitag, 13. September –
Hl. Johannes Chrysostomus
9.00 Uhr Ökumenischer Einschulungsgottesdienst in St. Nikolaus, Allensbach
17.00 Uhr Rosenkranzgebet in St. Nikolaus, Allensbach

Samstag, 14. September
18.00 Uhr Eucharistiefeier in St. Martin, KN-Wollmatingen

So, 15. September – 24. Sonntag im Jahreskreis
9.30 Uhr Kirchenfrühstück im Pfarrheim Allensbach
11.00 Uhr Eucharistiefeier in St. Nikolaus, Thema: Achtsamkeit, musikalische Gestaltung: Conceptions
Im Gedenken an: Mirko Cvrlje
11.00 Uhr Parallel dazu Kindergottesdienst im Pfarrheim Raum Franziskus, Beginn in der Kirche St. Nikolaus
11.00 Uhr Eucharistiefeier in St. Gallus, KN-Fürstenberg

Mittwoch, 18. September – Hl. Lambert
18.30 Uhr Ökumenische Abendandacht in den Kliniken Schmieder, Allensbach

Donnerstag, 19. September
9.30 Uhr Eucharistiefeier der Kath. Frauengemeinschaft in St. Nikolaus, Allensbach
Im Gedenken an: Erwin Krieger

Freitag, 20. September
17.00 Uhr Rosenkranzgebet in St. Nikolaus, Allensbach

Ministrantenplan für Allensbach

Sonntag, 15. September 11.00 Uhr Gruppe A

KLOSTERKIRCHE ST. KONRAD HEGNE

24. Sonntag im Jahreskreis

Samstag, 14. September –
Fest Kreuzerhöhung
09:30 Uhr Festgottesdienst mit Klosterchor
17:30 Uhr Vesper

Sonntag, 15. September
07:30 Uhr Laudes
09:30 Uhr Eucharistiefeier
17:00 Uhr Eucharistische Anbetung
17:45 Uhr Vesper

Montag, 16. September – Hl. Kornelius und Cyprian (G)
07:00 Uhr Laudes
10:30 Uhr Eucharistiefeier in der Krypta
17:00 Uhr Eucharistische Anbetung
17:45 Uhr Vesper

Dienstag, 17. September –
Fest der Wundmale des Hl. Franziskus
07:00 Uhr Laudes
17:45 Uhr Eucharistiefeier mit Vesper
(Gedächtnis für Verstorbene)

Mittwoch, 18. September –
Geburtstag von Schwester Ulrika
07:00 Uhr Laudes
10:30 Uhr Pilgergottesdienst in der Krypta
17:00 Uhr Eucharistische Anbetung
17:45 Uhr Vesper

Donnerstag, 19. September
07:00 Uhr Eucharistiefeier mit Laudes
17:15 Uhr Rosenkranz
17:45 Uhr Vesper

Freitag, 20. September - Hl. Andreas Kim Taegon und Paul Chong Hasang (G)
07:00 Uhr Laudes
11:45 Uhr „Gebet vor dem Kreuz"
17:45 Uhr Eucharistiefeier mit Vesper
(Gedächtnis für Verstorbene und in den Anliegen der Ulrika Pilger)

GEMEINSAME MITTEILUNGEN

Öffnungszeiten im Pfarrbüro

Montag, 9.00–11.00 Uhr
Dienstag 9.00–11.00 Uhr,
16.00–18.00 Uhr
Donnerstag 9.00 bis 11.00 Uhr
Mittwoch und Freitag geschlossen
Tel: 9312-0
Fax: 9312-20
E-Mail: pfarramt.nikolaus@kath-wa.de
Internet: www.kath-wa.de

Diakon Martin Beck
Telefon: 9312-12
E-Mail: beck@kath-wa.de
:
Sabine Späth (Hausmeisterin Pfarrheim und Kirche St. Nikolaus)
Montag - Freitag 8.00 Uhr - 10.00 Uhr
Telefon: 9312-16
E-Mail: spaeth@kath-wa.de

Kirchenfrühstück am 15.09.2019 in Allensbach

Wir erwarten Sie!
zum Kirchenfrühstück am **Sonntag 15.09.2019** um 9:30 Uhr im Pfarrheim St. Nikolaus Allensbach.
Gemütlich frühstücken, Zeit für Gespräche, Einstimmen auf den Gottesdienst

Tankstelle St. Nikolaus

Gottesdienst am 15.09.2019 11 Uhr mit Pater Kretz zum Thema **„ Achtsamkeit "**
Musikalische Gestaltung Conceptions
Wir freuen uns auf Sie!

Kreis der älteren Generation

Der Kreis der älteren Generation trifft sich am Dienstag, den 17.09. um 14.30 Uhr im Pfarrheim St. Nikolaus. Thema: „Farben ins Leben bringen". Sie sind herzlich eingeladen, wir freuen uns über rege Teilnahme.

Kloster Hegne

Ein Tag im Kloster
Termin: 18.09.2019, Leitung: Sr. Josefa,Beginn: 9 Uhr an der Klosterpforte, Ende: ca. 18:15 Uhr
Kosten: 18 Euro pro Person,Treffpunkt. Klosterpforte
Anmeldung: Tel.: 07533/807-121 oder: info@kloster-hegne.de
Im Rahmen einer Klosterführung lernen Sie die vielfältigen Einsatzbereiche der Hegner Kreuzschwestern kennen und wie sich ihr Motto „Offen für Gott – offen für die Menschen" ganz konkret gestaltet. Sie nehmen am Gebet und an den Mahlzeiten teil. Und da Sie den Tag im Kloster mit anderen interessierten Menschen verbringen, wird auch der gegenseitige Austausch zu einer bereichernden Erfahrung. Eine Tonbild-Präsentation über Sr. Ulrikas Leben und ihren geistlichen Weg kann verstehen helfen, warum unzählige Menschen diese Selige als Fürsprecherin anrufen und ihre letzte Ruhestätte in der Krypta der Klosterkirche aufsuchen.

Kloster Hegne – Referat Bildung
Infos zu den Kursen im Referat Bildung unter Tel-Nr. 807-260 oder
www.kloster-hegne.de/bildungsprogramm

Kontemplations-Wochenende

Termin: 18. – 20. Oktober 2019 (Fr – So), 18 bis 14 Uhr, Leitung: Ricarda Wagner
Kursgebühr: 195,– € (inkl. Verpflegung ohne Übernachtung/Frühstück)
Kontemplation ist eine Form der Meditation, die auf die spirituellen Traditionen der Ost- und Westkirche zurückgeht. Durch verschiedene Übungen soll der Mensch absichtslos und achtsam in der Gegenwart Gottes verweilen und das Wirken Gottes in sich selbst und in seinem Leben wahrnehmen. Unsere Kontemplationskurse umfassen Meditationszeiten (20 bis 25 Minuten), meditatives Gehen, Kurzreferate, Impulse, Körperwahrnehmungsübungen und Angebote für Einzelgespräche. Die innere Achtsamkeit findet ihren äußeren Ausdruck im Schweigen während der Kurse.

ÖKUMENISCHE NACHRICHTEN

Ökumenischer Bibelkreis

am Mittwoch, 18. September im Katholischen Pfarrheim St. Nikolaus um 10.00 Uhr.
Das dritte Evangelium im Neuen Testament ist ein langer Brief des Arztes Lukas an seinen Freund Theophilus. Ihm will er helfen, seines Glaubens sicher zu werden. Er unterzog sich der

Mühe nachzuforschen, was Zeitgenossen Jesu berichteten. Er hat keine Mythen und Märchen erzählt, sondern gut bezeugte Tatsachen. Sein Glaube und unser Glaube ruht auf ihnen.
Herzliche Einladung, mit uns diese Quelle unseres Christlichen Glaubens zu erschließen.

EVANG. KIRCHEN-GEMEINDE ALLENSBACH

Sonntag 15. September 2019
10.00 Uhr Den Gottesdienst hält Pfr. Johannes Stahl, Leiter der Sektion Afrika / Basler Mission und Kooperationspartner in Sachen Entwicklungsarbeit Kamerun.
Nach dem Gottesdienst Gesprächsgelegenheit beim Kaffee. Freunde und Mitglieder des Christlichen Aktionsbündnisses Allensbach (CAB) treffen sich danach mit dem Referenten zum Mittagessen und Vorplanung 2020.
Montag 16. September 2019
14.00 Uhr Jungbläserkurs,
Leitung Werner Engelhard
Dienstag 17. September 2019
20.00 Uhr Posaunenchor „Bodanrück"
in Allensbach im Gemeinderaum
Leitung: Werner Engelhard
Mittwoch 18. September 2019
10.00 Uhr Ökumenischer Bibelkreis in der Evang. Gnadenkirche
18.30 Uhr Abendandacht Kliniken Schmieder
Donnerstag 19. September 2019
12.00 Uhr Einladung zum Mittagstisch in der Gnadenkirche!
Einfach – schmackhaft – gut!
Wir holen Sie auch gerne ab! Bei Rückfragen, auch wegen des Abholdienstes, wenden Sie sich bitte an das Evang. Pfarramt (Tel 6310) oder bei Frau Ruth Weber (Tel. 9361234)
20.00 Uhr Allensbacher Vokal Ensemble (AVE)
Leitung: Philipp Heizmann

NEU ZUGEZOGEN?
Herzlich willkommen!

Und eine Bitte des Gemeindewahlausschusses: Wenn Sie mit erstem Wohnsitz in der Kommune Allensbach seit Mai / Juni neu gemeldet sind, wenden Sie sich bitte umgehend ans Pfarramt, damit wir prüfen können, ob Sie im Wählerverzeichnis bereits als Gemeindeglied erfasst sind und - falls noch nicht - damit wir Sie im direkten Verfahren noch ins Wählerverzeichnis aufnehmen können.

Die Kirchengemeinde Allensbach plant über den Veranstalter ECC vom 20.04.-28-04.2020 eine „Studienreise Armenien".
Inklusive Flug/Rückflug (Zürich), Fahrten im Land mit Reisebus, Besichtigungsprogramm (zugeschnitten auch für ältere und gehbeeinträchtigte Personen), Eintrittsgeldern, Reiseführung, Frühstück-Abendbrot ca. 900,- EU pro Person.
Informationen über Homepage:
https://www.ev-kirche-allensbach.de/
Im Moment ist zunächst noch nicht rechtsverbindliche Interessensbekundung erwünscht. Rückmeldung bis zum 30. September (07533 6310 oder 0163 3912491 oder frank-uwe@kuendiger.net). Das Zustandekommen und der endgültige Preis hängt von der Teilnehmerzahl ab.

Pfarramt

Das Büro des Pfarramtes ist am Dienstag von 15.00 – 17.00 Uhr und am
Mittwoch und Donnerstag jeweils von 9.00 Uhr – 11.00 Uhr geöffnet.
In der Zeit vom 11.- 24. September ist das Pfarramt am Dienstag nicht geöffnet.
Telefonisch können Sie das Pfarramt unter der Tel.-Nr. 6310 erreichen.

Diakonie

Information – Beratung – Hilfe
Die Vorsitzende des Diakonie-Fonds, Frau Ruth Weber, steht für Information und Beratung oder praktische Hilfen bereit und ist telefonisch unter der Nr. 9361234 oder über das Pfarramt zu erreichen. Frau Weber vermittelt gern Kontakte zu Fachberatungsstellen der Evangelischen Kirche.
E-Mail: pfarramt@ev-kirche-allensbach.de
Homepage: www.ev-kirche-allensbach.de

Impuls für die kommende Woche

Christus spricht: Was ihr getan habt einem von diesen meinen geringsten Brüdern, da habt ihr mir getan. (Mt 25,40)

TERMINE & VERANSTALTUNGEN DER VEREINE

DLRG ORTSGRUPPE ALLENSBACH e.V.

Es geht wieder los - DLRG Kinderschwimmkurs im Oktober 2019
Im Oktober findet erneut ein Schwimmkurs für Kinder im Bad der Kliniken Schmieder in Allensbach statt, das uns freundlicherweise für die Ausbildung zur Verfügung gestellt wird. Dazu sei jetzt auf die feststehenden Modalitäten hingewiesen:

Kursinhalt:
Ausbildung von Nichtschwimmern ab ca. 6 Jahren mit dem Ziel der Wassergewöhnung mit Abtauchen, Schweben und Gleiten im Wasser und letztlich das „Seepferdchen" zu machen.

Dauer des Kurses:
3 Wochen Kompaktkurs, von Samstag, den 28.09.2019 bis einschl. Samstag, den 19.10.2019, jeweils Montag, Mittwoch und Samstag (3 x pro Woche je 30 min.) und in 3 Gruppen hintereinander. **Achtung** – der Kurs findet auch über den 03.10. statt!

Uhrzeiten montags und mittwochs:
Gruppe 1: Treffen pünktlich 17.00 Uhr
Gruppe 2: Treffen pünktlich 17.30 Uhr
Gruppe 3: Treffen pünktlich 18.00 Uhr
Samstags beginnen die Gruppen 13.15 Uhr, 13.45 Uhr und 14.15 Uhr.

Teilnehmer:
Da wir ein 1:1-Verhältnis von Kindern und Betreuern anstreben, ist die Teilnehmerzahl auf 10 Kinder pro Gruppe begrenzt, also 30 Kids insgesamt. Helfer sind immer willkommen!
Die Aufnahme erfolgt **ausschließlich nach dem Alter** der Kinder, d.h. die Älteren haben Vorrang. Erfahrungsgemäß finden die 6 bis 7jährigen sofort Platz (d.h. Jahrgänge: **Sommer** 2013 sowie 2012 und älter), die Jüngeren je nach Nachfrage.

Kursgebühr:
Pro Kind 60,– € inkl. Versicherung; DLRG-Mitglieder bezahlen nur 30,– €. Die Gebühr wird zu Beginn des Kurses fällig.
Für Urkunde und Abzeichen der Seepferdchen-Prüfung kommen 5,– € dazu.

Anmeldung
Die Anmeldephase ist auf 1 Woche begrenzt vom 15.09. bis 21.09.2019 (jeweils 20 Uhr) und ist ausschließlich online möglich!
Interessenten melden sich dazu bitte über das Kontakt-Formular auf unserer Homepage, Kurs-Anmeldung (www.allensbach.dlrg.de).
Bitte geben Sie Name, Vorname des Kindes, genaues Geburtsdatum, Ihre Telefonnummer und Adresse (sowie evtl. Uhrzeitenwünsche) deutlich an. Unvollständige Angaben und Meldungen außerhalb der oben angegebenen Frist können leider nicht berücksichtigt werden! Die ausgewählten Teilnehmer werden telefonisch bis 24.09.2019 abends benachrichtigt.
Die Anmeldung gilt in jedem Fall erst nach der telefonischen Zusage durch die DLRG-Gruppe!

Achtung!
Die Bezahlung der Kursgebühr erfolgt dann am Freitag, 27.09.2019 um 18.30 Uhr in der DLRG-Wachstation zusammen mit einer Einweisung für die anwesenden Eltern.
Bitte diesen Termin unbedingt mit in Ihre Planungen aufnehmen – im Verlaufe des Kurses ist keine Zahlung (außer evtl. der Prüfungsgebühr) mehr vorgesehen.

DLRG im September:
Zum Ende der diesjährigen Wachsaison möchte die DLRG ihren aktiven Helfern und Rettungsschwimmern wieder ein **Sommer-Abschluss-Grillfest** anbieten.
Am kommenden **Samstag, 14.09. ab 17.00 Uhr** wird an der Wachstation wieder der Grill angeworfen; die DLRG stellt dazu eine Grundversorgung an Grillwürsten und ausreichende kühle Getränke. Wer sich noch andere Köstlichkeiten auf den Grill legen will, kann diese gerne selbst mitbringen. Außerdem sind **Salat- und Nachtischspenden** herzlich willkommen !

MEIN PLATZ IM ALTER

FÖRDERVEREIN

Jeden Mittwoch
14.00 Uhr Skatfreunde
14.30 Uhr Geselliger Spielenachmittag
im Vereinsheim
Radolfzeller Straße 25

- NACHBARSCHAFTSHILFE
- BETREUUNGSGRUPPEN

Bild: Mein Platz im Alter e.V.

Notfalldose – Notfallhelfer aus dem Kühlschrank
Donnerstag, 19. September 2019
Uhrzeit: 9 – 12 Uhr
Ort: Rathausplatz, 78476 Allensbach
Der Verein Mein-Platz-im Alter stellt am 19. September auf einem Stand während des Wochenmarkts eine Notfalldose vor. An Mitglieder des Vereins wird die Notfalldose dann dort verteilt. Die Aktion wird am 26. September und 10. Oktober wiederholt.
Diese kleine Plastikdose hat es in sich. Sie enthält einen Vordruck, in den der Bewohner oder die Bewohnerin, gegebenenfalls unter Mithilfe einer Vertrauensperson, die in einem Notfall wichtigen Daten eingetragen hat.

Das sind, neben den persönlichen Daten, Kontaktdaten von Personen, die im Notfall benachrichtigt werden sollen, Bevollmächtigte sowie Verfügungen und deren Aufbewahrungsort. Ein besonders wichtiger Teil sind die medizinischen Daten wie chronische Krankheiten, Allergien, Operationen, Prothesen und aktuelle Medikation.

Damit die Rettungskräfte diese Dose mit ihrem Inhalt sicher auffinden, wird sie immer in der Tür des Kühlschranks der Wohnung aufbewahrt. Auf ihre Existenz weist je ein mitgelieferter Aufkleber am Kühlschrank und an der Wohnungstür hin. Der Vorsitzende des Vereins Mein Platz im Alter, Jürgen Saegert, begründete die Aktion: „Die Verfügbarkeit individueller medizinischer Daten kann Leben retten. Solange die elektronische Gesundheitskarte und die datensichere Infrastruktur für Medizindaten noch nicht existiert, ist die Notfalldose eine sichere Hilfe für die Rettungskräfte und eine Beruhigung besonders für unser älteren Mitbürger".

Die, mit freundlicher Unterstützung der Sonnenapotheke in Allensbach beschaffte Notfalldose, wird jeweils am 19. und 26. September und am 10. Oktober während des Wochenmarktes kostenlos an die Mitglieder verteilt.

MUSIKVEREIN ALLENSBACH

Seegartenkonzert mit Instrumentenvorstellung
Am Sonntag, den 15.09. findet um 11 Uhr das Seegartenkonzert mit dem Musikverein Allensbach statt. Im Anschluss an das Seegartenkonzert, um ca. 12 Uhr, findet eine Instrumentenvorstellung statt. Interessierte Kinder können sich hier über verschiedene Instrumente, wie z.B. Posaune, Trompete und Klarinette informieren und diese ausprobieren.
Im Rahmen der Instrumentenvorstellung erhalten die Kinder und ihre Eltern auch Informationen über die Jugendarbeit und verschiedenen Angebote des Musikvereins, z.B. die Unterstützung bei der Anschaffung eines Instruments.
Der Musikverein freut sich auf zahlreiche kleine und große Zuhörer und Interessierte.

Erste Probe und nächster Auftritt der Juka
Die Juka startet nach der Sommerpause mit ihrer ersten Probe am Freitag, den 13.09.2019 um 18.45 im Untergeschoss der Grundschule. Ihren nächsten Auftritt hat sie am 21.09.2019 beim Suserfest auf dem Rathausplatz. Interessierte Kinder, Jugendliche oder Eltern dürfen gerne mal bei der Probe reinschnuppern!

GALGENVÖGEL ALLENSBACH 1963 e.V.

Das Suserfest, eine Allensbacher Tradition muss erhalten bleiben

Erstmalig veranstalten die Trachtengruppe Allensbach gemeinsam mit den Galgenvögel Allensbach das diesjährige Suserfest.

Längst hat sich das mit Zwiebelkuchen, Suser und weiteren regionalen Spezialitäten im September stattfindende Suserfest etabliert und ist immer zahlreich besucht worden.

Denn seit über 20 Jahren wird das Suserfest von Allensbachern für Allensbacher und natürlich für Gäste organisiert. Damit auch dieses Jahr wieder genügend freiwillige Helfer einen reibungslosen Ablauf des Festes gewährleisten können, erfolgt die Organisation erstmalig durch zwei Vereine. Beide standen bereits in den letzten Jahren in engem Kontakt und halfen mit Material und Manpower aus und so kam man schnell gemeinsam auf die Idee, dieses Fest zusammen zu stemmen. Denn bei einem waren sich die beiden Vorstandschaften sofort einig: "Allensbacher Tradition muss weitergelebt werden".

Wir haben uns für dieses Jahr ein **tolles Rahmenprogramm** einfallen lassen:
Gässle-Streifzüge rund um den Rathausplatz, Führungen durch die Foto Ausstellung im Heimatmuseum, Platzkonzert mit der Jugendkapelle Allensbach, Tanz-Auftritt der Trachtengruppe und für die Jüngeren Kinderschminken und tolle Tatoos zum selbermachen.

Natürlich kann auch wieder das eigene Obst mitgebracht werden (max. 25kg) um es live auf dem Rathausplatz auf traditionelle Weise zu Saft verarbeiten zu lassen.

Seien Sie also auch dieses Jahr dabei und feiern Sie mit uns am **21. September 2019, ab 11 Uhr**, beim **Suserfest** auf dem Rathausplatz in Allensbach

AUS DEM SPORTLEBEN

SPORTVEREIN ALLENSBACH 1907

Fußball

Der Fehlstart ist perfekt

Nach dem Pokal aus gegen Südstern startet der SV Allensbach mit 2 Niederlagen in die neue Kreisliga Saison. Nach einer ausgeglichenen Anfangsviertelstunde schießt Max Kochlöffel in der 25 Minute aus der Distanz, der Ball setzt auf dem nassen Kunstrasen auf und geht links zum 0:1 rein. Der SVA strahlte wenig Torgefahr aus und agierte meist nur mit langen Bällen. In der 37. Minute gab es eine weitere Torchance für die Gäste die Timo Seidel zur Ecke klärt. Daraus resultierte das 0:2 für die SG Liggeringen/Güttingen. In der 2. Halbzeit erstmals durch einen Freistoß eine gefährliche Situation für den SVA. In der 58. Spielminute dann der Anschlusstreffer durch Markus Binder. Danach witterte der SV Allensbach seine Chance das hier doch noch was geht und bekam in der 80. Spielminute dann einen Foulelfmeter den Marco Thiemann zum 2:2 verwandelte. 8 Minuten später wieder ein Elfmeter jedoch diesmal für die Gäste. Timo Seidel hält den SVA mit einer Glanzparade im Rennen. Kurze Zeit später jedoch das entscheidende 2:3 der Gäste.

KRAFTSPORTVEREIN ALLENSBACH

Gelungener Saisonauftakt beim KSV Allensbach

Dem KSV Allensbach glückte zum Saisonstart im Kampf gegen den Mitaufsteiger in die südbadische Verbandsliga ASV 1885 Freiburg der erhoffte Heimsieg. In einem engen und ausgeglichenen Kampf gelang den Allensbachern am Ende nach einer 8:7 Pausenführung ein knapper aber nicht unverdienter 19:15 Erfolg. Vor einer tollen Kulisse gelang den Bodenseeringern somit auch dank der lautstarken Unterstützung des heimischen Publikums ein durchaus gelungener Saisonauftakt.

Die Kämpfe im Einzelnen:

57 kg: Leon Brender übernahm im Kampf gegen Nima Rad von Beginn an die Initiative und konnte eine sichere 6:0 Führung erkämpfen, die der Freiburger bis zur Pause auf 8:4 verkürzen konnte. Nach der Pause gelang dem jungen Allensbacher die entscheidende Aktion zum wichtigen Schultersieg. (4:0)
130 kg: Sergo Ninua beherrschte gegen den körperlich starken Richard Dilger nahezu über die gesamte Kampfzeit das Geschehen. Nach einer 7:1 Pausenführung stand er nach sechs Minuten als verdienter 9:3 Punktsieger fest. (6:0)
61 kg: Armin Kratzer fand gegen den agil kämpfenden Serghei Baumann nur schwer in den Kampf und stand beim Stand von 0:13 bereits kurz vor einer technisch überhöhten Punktniederlage. Doch dann fand er besser in den Kampf und konnte noch auf 5:13 verkürzen. (6:3)
98 kg: Der Neuzugang Abdullah Adigüzel zeigte in seinem ersten Kampf für den KSV Allensbach gegen den körperlich starken Sebastian Hug eine gute Leistung. Die knappe 4:2 Pausenführung konnte er nach einem zwischenzeitlichen Stand von 4:4 in der Schlussphase des Kampfes noch in einen 7:4 Punktsieg ausbauen und so den erhofften Sieg erkämpfen. (8:3)
66 kg: Markus Köhne hatte mit Ivaylo Dimov den stärksten Gästeringer zum Gegner. Köhne zeigte zwar eine kämpferisch gute Leistung, konnte aber eine Schulterniederlage in der dritten Kampfminute nicht verhindern. (8:7)
86 kg: Teimuarz Beradze zeigte gegen Moritz Bettge seine ganze Klasse. Mit schnellen Schwunggriffen konnte er bis zur Pause eine sichere 9:0 Punkteführung erkämpfen. Diese baute er im zweiten Kampfabschnitt in einen souveränen 14:0 Punktsieg aus. (11:7)
71 kg: Timo Frank zeigte gegen Tobias Miller einen engagierten Kampf und versuchte immer wieder selbst Aktionen zu starten. Doch der Freiburger verstand es geschickt die umkämpften Situationen für sich zu nutzen und wurde daher noch in der ersten Kampfhälfte Überlegenheitssieger. (11:11)
80 kg: Hannes Ehinger hatte mit Florin Aurel Ciuciu einen starken Gegner. Nach einer Phase des Abtastens fand der Freiburger immer besser in den Kampf und konnte nach einer 0:9 Punkteführung einen Schultersieg erkämpfen und somit die erstmalige Freiburger Führung. (11:15)
75 kgA: Maximilian Gerneth wurde kampflos Sieger, da Freiburg keinen Gegner stellte. (15:15)
75 kgB: Nicolai Rothmund gelang gegen Jan Kanzler ein wahrer Blitzsieg. Bereits mit der ersten Aktion konnte er seinen Gegner schultern und somit den Allensbacher Gesamterfolg absichern. (19:15)

KSV Allensbach muss auf fremden Matten antreten

Am kommenden **Samstag, den 14.09.2019** müssen die **Aktiven** beim **ASV Vörstetten** antreten. Die Vörstetter mussten gegen die starke RG Lahr zum Saisonauftakt zwar eine Niederlage hinnehmen, sie verfügen aber über einen starken und sehr ausgeglichenen Kader und sind sicherlich in der oberen Tabellenhälfte zu erwarten. Somit erwartet die Allensbacher gleich im ersten Auswärtskampf eine ganz schwere Aufgabe, die die Bodenseeringer mit dem Schwung des Heimsiegs im Schwarzwald angehen wollen. **Kampfbeginn** in der **Heinz-Ritter-Halle in Vörstetten** (Marchstr. 46) ist um **20:00 Uhr**. Auch die **Jugendmannschaft** startet am kommenden Samstag mit einem Auswärtskampf beim **SV Dürbheim II** in die neue Saison. **Kampfbeginn** in der **Turnhalle Dürbheim** (Hauptstraße) ist um **18:30 Uhr**.

TENNISCLUB ALLENSBACH

Deutschen Mannschafts-Meisterschaften

Vom 18.- 21.07.19 fand die Deutsche Mannschaftsmeisterschaft der Altersklasse U 11 in Essen statt. Neben den Fähigkeiten im Tennis, sind auch die koordinativen, spielerischen Elemente in diesem DTB-Talent-Cup entscheidend. Fünf Jungs und fünf Mädchen aus dem badischen Verband qualifizierten sich für dieses Groß-ereignis, bei dem die 18 Landesverbände aus ganz Deutschland um den Titel der Deutschen Mannschaftsmeisterschaft kämpften. Finja Eckert vom TC Allensbach ist Mitglied des Landesverbands Baden´s. Außer Tennis im Einzel, Doppel und Mixed, wurden auch Spiele im Fußball, Hockey und Fußball-Tennis ausgetragen. Ebenfalls verlangten die verschiedensten Sprung-, Wurf- und Geschicklichkeits-Staffeln den Kindern über 4 Tage von morgens bis abends alles ab. Nur ein Punkt hinter dem Württembergischen Verband stand man in der Endabrechnung mit dem Bayrischen Verband punktgleich auf Platz 3. Der Sieg ging an Niedersachsen-Bremen. Dieses enge Endergebnis lässt für die Zukunft hoffen und die Kids feierten Ihre super Leistungen ausgelassen.

vorne v. links: siebte Person, Finja Eckert

Week(e)and Meet" ist aus der Sommerpause zurück!
Die Spieler unserer **Herren 65** laden alle Freunde des Tennissports herzlich ein am **Freitag, 13.09.19** mitzuspielen. Die Tennisplätze stehen aktiven und passiven Mitgliedern und interessierten Gästen von **18 – 20 Uhr** zur Verfügung.
Da Spaß und Geselligkeit im Vordergrund stehen, eignet sich dieses Treffen ganz besonders für Wiedereinsteiger, Schnuppermitglieder und Breitensportler. Für den anschließenden Ausklang halten die Herren 65 eine leckere Überraschung bereit – vorbeikommen, mitspielen und genießen!
Am 20.09.19 findet kein Week(e)and Meet statt, da auf unserer Anlage die Konstanzer Stadtjugendmeisterschaft 2019 ausgetragen wird.
Bereits jetzt vormerken - Für die letzte Veranstaltung in dieser Saison von Week(e)and Meet am 27.09.2019 sind unsere Jungstars der Herrenmannschaft verantwortlich.

SEGLERVEREINIGUNG GNADENSEE ALLENSBACH

14. September – Absegeln
Am kommenden Samstag, dem 14.September, treffen wir uns um 13 Uhr im Clubhaus zu unserem traditionellen Absegeln. Geplant ist in diesem Jahr ein kleiner Segeltörn mit Treffpunkt bei unserer Johanna. Seekarte und Besteck und/oder elektronische Navigationsmittel sollten dazu mitgebracht werden.
Nach dem Plausch auf dem Wasser treffen wir uns am Clubhaus zum Dünneleessen und fröhlichem Beisammensein - Freunde und Gäste sind wie immer herzlich willkommen.

YACHT-CLUB ALLENSBACH

Einmal Glück in der diesjährigen Saison: die Windvorschau für unsere Oktoberfestregatta, die diesmal gleichzeitig auch das Absegeln darstellt, versprach Wind. Wenn auch nicht das, was sich gemeinhin ein Segler als Wind wünscht, aber er pendelte immer zwischen 2 und 3 Bft. So konnten zwei Wertungsläufe auf der für den erwarteten Schwachwind verkürzten Regattastrecke durchgeführt werden. Alle fieberten dem Start entgegen - Wolf Ilmer ging gleich in Führung und gab diese im ersten Lauf auch nicht mehr ab. Im zweiten Durchgang schaffte es dann Michael Luib durch geschickte Streckenwahl an Wolf vorbeizugehen. Gegen 16.00 Uhr ist der Wind dann eingeschlafen; nur ein Segler hat das Zeitlimit nicht geschafft. Gewonnen hat Michael Luib mit seiner Crew vor Wolf Ilmer mit Vorschoter Peter Winter; den dritten Platz erkämpfte sich Adolf Jetter mit seiner Vorschoterin Theresia.
Schon fast tradionell folgte das Oktoberfest auf dem Clubgelände, welches jeweils von den "Greenhornern" organisiert wird. Das sind Neumitglieder, die sich auf diese Weise den Mitgliedern vorstellen und so die Gemeinschaft kennen lernen. Eine große Runde entsprechend gekleideter Segler bevölkerte das Festzelt: hervorragend organsiert; Weißwurstessen und Weißbier für den Durst wurden gerne angenommen. Die Organisatoren Sarah, Kai und Tim haben es verstanden, die Mitglieder mit einem sehr kurzweiligen Programm zu unterhalten und so den Abend wie im Flug vergehen zu lassen. Dabei haben wir dann eine jodelnde Miss Oktoberfest gekürt und einen "Knoten-King" als Mister Oktoberfest. Alles in allem eine Veranstaltung, die alle unsere Sinne bedient hat: die Segler in uns und auch die Feschter – wir freuen uns auf die nächsten Greenhorner.

VOLKSHOCHSCHULE

Vhs – Außenstelle Allensbach - Wir bitten um Beachtung:
Die neuen Volkshochschul-Programme ab September 2019 sind da.
Die Programmhefte liegen aus bei: der Gemeinde Allensbach, Rathausplatz 1+8, beim Kultur-und Tourismusbüro Allensbach, bei der Ortsverwaltung Hegne. Ebenso bei der Bezirkssparkasse Reichenau in den Filialen Allensbach, Kaltbrunn und Hegne, bei der Volksbank Konstanz-Radolfzell in unserer Filiale in Allensbach, und beim Empfang der Schmieder Kliniken Allensbach. Das neue Semester 2019/2020 startet bereits mit vielen Kursen im September 2019. Weitere Informationen für eine Zehnerkarte für **Bewegung & Gesundheit** finden Sie auf der Homepage der VHS.
Anbei nun die kommenden VHS-Kursangebote in Allensbach für das kommende Semester:

Programm 09/2019 – 03/2020
Film- und Vortragsreihe des BUND, Arbeitskreis Elektrosmog in Allensbach, mit der VHS
FILM VON KLAUS SCHEIDSTEGER UND LOTHAR MOLL:
DIE GESUNDHEITLICHE WIRKUNG DER MOBILFUNKSTRAHLUNG - FAKTENCHECK
Filmvorführung mit Diskussion
Dieser Film bietet einen Einblick in die gesundheitlichen Auswirkungen der Mobilfunkstrahlung. Sie erfahren Fakten aus der unabhängigen, der militärischen und der Geheimdienstforschung, letzteres durch den Whistleblower Barrie Trower aus England, der mit zwei Medizinprofessoren und zwei Krebsforscherinnen eindrücklich vor den globalen weitreichenden Folgen warnt, wenn man nicht auf Strahlenminimierung hinarbeitet. Der Koautor Klaus Scheidsteger ist für eine Diskussion anwesend.

Allensbach, Kurs 10075
Klaus Scheidsteger, Investigativer Journalist und Filmemacher
Do, 14.11.19, 19.30-21.00 Uhr
Allensbach; DRK-Heim, Höhrenbergstraße 15
7,00 € Schüler/-innen und Studierende mit Ausweis und mit vhs-Vortragskarte frei.
Kein Bankeinzug bei Anmeldung über die Homepage, nur Abendkasse!

MEIN KIND: HARMONISCHES WIR DURCH POSITIVE SPRACHE
Durch bewußte Kommunikation das Miteinander verbessern
Workshop für junge Eltern
Wie Sie und Ihr Kind miteinander sprechen, entscheidet sehr viel darüber ob es zwischen Ihnen gut oder schlecht läuft. Positives Sprechen, also die Verwendung positiver Formulierungen, kann im Familienalltag Wunder bewirken. Lernen Sie, wie Sie typische Konfliktsituationen durch Ihre Art der Kommunikation einfach lösen können. Bauen Sie eine wertschätzende Beziehung zu Ihrem Kind durch positive und vor allem lösungsorientierte Kommunikation auf.

Allensbach, Kurs 16116
Berenice Altenburger-Kretschmer
Di, 05.11.19, 18.00-21.00 Uhr
Grund- und Hauptschule, Schulstraße 12 19,20 €

„WALDBADEN"
Auszeit in der Natur
Sie sind gern in der Natur und suchen nach neuen Wegen, um zu entspannen und zu sich selbst zu kommen? „Waldbaden" (jap. Shinrin Yoku) ist ein begleiteter, sehr langsamer Spaziergang im Wald. Mit kleinen Übungen zu Atmung, Wahrnehmung und Achtsamkeit lassen wir den Alltag hinter uns und genießen die Natur, kommen ins Hier und Jetzt und schaffen Raum für innere Stille. Wir entspannen auf einer tiefen Ebene und tanken dabei die wohltuende Wirkung des Waldes für Körper, Geist und Seele.
Bitte mitbringen: wetterangepaßte Kleidung (ggf. Regenhose), Wanderschuhe, kleine Sitzunterlage, Flasche Wasser

Allensbach, Kurs 300010
Angela Klein, Dipl. Biologin, Naturpädagogin, Naturtherapeutin (Exist)
Fr, 20.09.19, 14.00-18.00 Uhr
Treffpunkt: Wild- und Freizeitpark, Parkplatz-Ende 26,00 €

QIGONG
Die fließend sanften Atem- und Bewegungsübungen des Daoyin Yangsheng Gong aus dem „Gesundheitsschützenden Qigong nach Prof. Zhang Guangde" bringen Körper, Geist und Seele ins Gleichgewicht. Sie dehnen und kräftigen die Muskulatur, das Bindegewebe und die inneren Organe, steigern die Konzentrationsfähigkeit und mehren unsere Lebensfreude. Damit sind sie eine ideale Methode zur Stressprävention.
Bitte mitbringen: bequeme Kleidung, flache Schuhe

Allensbach, Kurs 318104
Gerold Gerber, Qigong-Lehrer BVTQ
10 x Di ab 24.09.19, 20.00-21.30 Uhr
Hegne, Gemeinschaftsraum, Zum Schwarzenberg 1 98,00 €
Dieser Kurs erfüllt die Kriterien für eine Zuzahlung durch die Krankenkassen.

Allensbach, Kurs 318105
Gerold Gerber, Qigong-Lehrer BVTQ
10 x Di ab 14.01.20, 20.00-21.30 Uhr
Hegne, Gemeinschaftsraum, Zum Schwarzenberg 1 98,00 €
Dieser Kurs erfüllt die Kriterien für eine Zuzahlung durch die Krankenkassen.

RÜCKENFIT
Den Rücken stark machen, den Körper in Balance bringen und sich geschmeidig bewegen. Die gelenkschonende Gymnastik stabilisiert den Rücken, löst Verspannungen und sorgt für eine bessere Haltung, dabei steht auch Ihre individuelle Situation im Mittelpunkt. Sie lernen viele nützliche Tricks kennen, die Ihnen dabei helfen, Ihre Wirbelsäule zu Hause und am Arbeitsplatz zu entlasten. Entspannungs- und Atemübungen sorgen für Erholung und ein positives Körpergefühl.
Bitte mitbringen: feste Turnschuhe, Handtuch, Wasser

Allensbach, Kurs 320405
Maria Speh, Physiotherapeutin; Wirbelsäulengymnastik-Trainer
12 x Di ab 17.09.19, 19.00-20.00 Uhr
Allensbach; Kliniken Schmieder, Gym.raum (Halle M018) 78,50 €
Dieser Kurs erfüllt die Kriterien für eine Zuzahlung durch die Krankenkassen.

Allensbach, Kurs 320406
Maria Speh, Physiotherapeutin; Wirbelsäulengymnastik-Trainer
10 x Di ab 07.01.20, 19.00-20.00 Uhr
Allensbach; Kliniken Schmieder, Gym.raum (Halle M018) 65,50 €
Dieser Kurs erfüllt die Kriterien für eine Zuzahlung durch die Krankenkassen.

Allensbach, Kurs 320408
Maria Speh, Physiotherapeutin; Wirbelsäulengymnastik-Trainer
12 x Di ab 17.09.19, 20.00-21.00 Uhr
Allensbach; Kliniken Schmieder, Gym.raum (Halle M018) 78,50 €
Dieser Kurs erfüllt die Kriterien für eine Zuzahlung durch die Krankenkassen.

Allensbach, Kurs 320409
Maria Speh, Physiotherapeutin; Wirbelsäulengymnastik-Trainer
10 x Di ab 07.01.20, 20.00-21.00 Uhr
Allensbach; Kliniken Schmieder, Gym.raum (Halle M018) 65,50 €
Dieser Kurs erfüllt die Kriterien für eine Zuzahlung durch die Krankenkassen.

Allensbach, Kurs 320411
Regina Dürr-Maichle, Krankengymnastin; Wirbelsäulengymnastik-Trainer, Pilates Trainer
10 x Do ab 19.09.19, 08.30-09.30 Uhr
Feuerwehrhaus Kaltbrunn 65,50 €
Dieser Kurs erfüllt die Kriterien für eine Zuzahlung durch die Krankenkassen.

Allensbach, Kurs 320412
Regina Dürr-Maichle, Krankengymnastin; Wirbelsäulengymnastik-Trainer, Pilates Trainer
10 x Do ab 09.01.20, 08.30-09.30 Uhr
Feuerwehrhaus Kaltbrunn 65,50 €
Dieser Kurs erfüllt die Kriterien für eine Zuzahlung durch die Krankenkassen.

PILATES
Pilates ist eine sanfte, ganzheitlich orientierte Trainingsmethode. Mit harmonischen, fließenden Bewegungen im Einklang mit der Atmung zielt Pilates auf die Stärkung der tief liegenden Muskulatur, eine Erhöhung der Körperkraft, Flexibilität und Koordination ab. Pilates fördert die Konzentrationsfähigkeit und hilft, Stress abzubauen.
Bitte mitbringen: Gymnastikmatte

Allensbach, Kurs 320510
Ursula Cvrlje, Physiotherapeutin, WSG Trainerin
12 x Di ab 24.09.19, 19.00-20.00 Uhr
Bodanrückhalle, Foyer 78,50 €

ELASTISCH UND FIT IM ALTER
Beweglichkeit, Geschicklichkeit, Koordination, Stabilität im Alltag gut meistern können. Dazu Musik, die auf fröhliche Weise auflockert.
Bitte mitbringen: bequeme Kleidung, Gymnastikmatte; Hallenschuhe

Allensbach, Kurs 320701
N.N.
15 x Mo ab 16.09.19, 16.00-17.00 Uhr
Bodanrückhalle 96,00 €
Wir brauchen Verstärkung! Es sind noch Plätze frei in dieser harmonischen Gruppe

FIT FÜR DEN ALLTAG – GANZKÖRPERKRÄFTIGUNG
Die einfachen Übungen kräftigen den ganzen Körper, bringen den Kreislauf in Schwung und stärken die Kondition. Nebenbei sorgen sanfte Entspannungs-techniken für mehr Balance und ein neues Körpergefühl im Alltag. Werden Sie gemeinsam mit anderen aktiv! Dieser Kurs bringt Sie nicht nur ins Schwitzen, sondern verbessert auch Ihre Körperwahrnehmung. Gut für alle, die ihre Gesundheit stärken und fit werden möchten. Ideal auch für Einsteiger.
Bitte mitbringen: Theraband

Allensbach, Kurs 321001
Regina Dürr-Maichle, Krankengymnastin; Wirbelsäulengymnastik-Trainer, Pilates Trainer
10 x Mo ab 23.09.19, 20.00-21.00 Uhr
Kliniken Schmieder, Gymnastikraum 65,50 €
Dieser Kurs erfüllt die Kriterien für eine Zuzahlung durch die Krankenkassen.

Allensbach, Kurs 321002
Regina Dürr-Maichle, Krankengymnastin; Wirbelsäulengymnastik-Trainer, Pilates Trainer
10 x Mo ab 13.01.20, 20.00-21.00 Uhr
Kliniken Schmieder, Gymnastikraum 65,50 €
Dieser Kurs erfüllt die Kriterien für eine Zuzahlung durch die Krankenkassen.

Allensbach, Kurs 321008
Regina Dürr-Maichle, Krankengymnastin; Wirbelsäulengymnastik-Trainer, Pilates Trainer
10 x Do ab 19.09.19, 09.45-10.45 Uhr
Feuerwehrhaus Kaltbrunn 65,50 €
Dieser Kurs erfüllt die Kriterien für eine Zuzahlung durch die Krankenkassen.

Allensbach, Kurs 321009
Regina Dürr-Maichle, Krankengymnastin; Wirbelsäulengymnastik-Trainer, Pilates Trainer
10 x Do ab 09.01.20, 09.45-10.45 Uhr
Feuerwehrhaus Kaltbrunn 65,50 €
Dieser Kurs erfüllt die Kriterien für eine Zuzahlung durch die Krankenkassen.

Allensbach, Kurs 321006
Maria Speh, Physiotherapeutin; Wirbelsäulengymnastik-Trainer
12 x Di ab 17.09.19, 17.40-18.40 Uhr
Hegne, Gemeinschaftsraum, Zum Schwarzenberg 1 78,50 € Bei schönem Wetter gehen wir auch mal raus.
Dieser Kurs erfüllt die Kriterien für eine Zuzahlung durch die Krankenkassen.

Allensbach, Kurs 321007
Maria Speh, Physiotherapeutin; Wirbelsäulengymnastik-Trainer
10 x Di ab 07.01.20, 17.40-18.40 Uhr
Hegne, Gemeinschaftsraum, Zum Schwarzenberg 1 65,50 € Bei schönem Wetter gehen wir auch mal raus.
Dieser Kurs erfüllt die Kriterien für eine Zuzahlung durch die Krankenkassen.

BODYFIT & FUNCTIONAL TRAINING
Wir starten zur Erwärmung mit einfachen Aerobic-Elementen zu Musik, trainieren damit das Herzkreislaufsystem und fördern die Koordination. Zur Verbesserung von Kraft und Beweglichkeit folgt eine gezielte Funktionsgymnastik, „von Kopf bis Fuß", mit Übungselementen aus den Bereichen Pilates, Faszientraining und Yoga. Entspannungsübungen und ein ausgewogenes Stretching runden das Programm ab.
Bitte mitbringen: Sportkleidung, Handtuch, Turnschuhe

Allensbach, Kurs 321066
Ulla Drodofsky, Krankengymnastin
12 x Mi ab 25.09.19, 19.30-20.30 Uhr
Allensbach; Kliniken Schmieder, Gymn.raum (Halle M 4) 77,00 €

PRIMO-SERVICE
Anzeigenannahme
Mit Ihrer Werbung im Mitteilungsblatt bleiben Sie im Gedächtnis Ihrer Kunden. **Wir stehen Ihnen gerne zur Verfügung:**
Tel. 0 77 71 / 93 17 - 11 Fax 0 77 71 / 93 17 - 40 anzeigen@primo-stockach.de

WEITERE MITTEILUNGEN

Die „Mobile Saftmoschte" kommt!

Eigener Saft von eigenem Obst? Die Kaltbrunner Aktion „Mobile Saftmoschte" macht es wieder möglich: am 30. September 2019 auf dem Müllerhof. Das angelieferte Obst wird in der mobilen Safterei gewaschen, gemahlen, gepresst, pasteurisiert und in praktische sogenannte Bag-in-Box-Behältnisse gefüllt, wahlweise in 5- oder 10-Liter-Gebinde. Der Saft lässt sich bequem mittels eines Hahnes abzapfen. In der angebrochenen Box bleibt der gekühlte Saft mindestens zwei Monate, ungeöffnet ein Jahr haltbar.

Durch die schonende Erhitzung bei maximal 78 Grad wird eine optimale Saftqualität erreicht. Möchten Sie dabei sein? Sie sollten mindestens 150 kg Obst anliefern, damit Sie „Ihre" Füllung bekommen. Weitere Informationen und Anmeldung bei: Markus Zipf, Kaltbrunn, Tel. 51 34

Sicher gehen und stehen: Ein Kurs zur Sturzvermeidung

Ein regelmäßiges Training der Fußmuskel-Koordination erhöht die Gehsicherheit und dient damit auch der Sturzprophylaxe. In einem Kurs des DRK Ortsvereins Konstanz können Teilnehmer Ihr Gleichgewicht verbessern, dessen Bedeutung nicht unterschätzt werden sollte. Die Teilnehmer lernen zudem, auf Unebenheiten des Untergrunds zu reagieren. Der Kurs mit der Fußexpertin Brigitte Kopatsch beginnt am Dienstag 8. Oktober 2019 um 10.00 – 11.00 Uhr. Der Kurs findet im DRK OV Konstanz, Luisenstr. 1 statt und kostet 45 Euro für 6 Kurseinheiten. Anmeldung: DRK OV Konstanz, Tel. 62970, familie@ov-kn.drk.de

Einladung zur Machbarkeitsstudie für eine Radschnellverbindung zwischen Konstanz, Radolfzell und Singen

Fahrradfahren ist praktisch, gesund und gut für die Umwelt. Aus diesem Grund wird die Nutzung des Fahrrads nicht nur in der Freizeit, sondern auch auf alltäglichen Wegen immer beliebter.
Um diesen Trend zu stützen, ließ der Landkreis Konstanz ein kreisweites Radverkehrskonzept erarbeiten. Im Frühjahr 2019 beauftragte das Landratsamt die Planungsbüros VIA eG und brenner Bernard GmbH mit der Durchführung einer Machbarkeitsstudie für eine Radschnellverbindung zwischen Konstanz, Radolfzell und Singen. Die Studie wird durch das Land Baden-Württemberg gefördert.
Radschnellverbindungen verstehen sich als ergänzendes Angebot zum übrigen Radverkehrsnetz und richten sich insbesondere an Pendelnde, die im Alltag hohe Entfernungen mit dem Fahrrad zurücklegen. Um eine durchschnittliche Reisegeschwindigkeit von 20 km/h zu erreichen, sollen Radschnellverbindungen direkt und steigungsarm geführt werden und mit hoher Oberflächenqualität ausgestattet sein. Die Breiten ermöglichen das Nebeneinander-fahren und Überholen sowie das störungsfreie Begegnen. Dies bedeutet, dass Radschnellverbindungen im Zweirichtungsverkehr mit einer Breite von 4,00 m und im Einrichtungsverkehr mit einer Breite von 3,00 m ausgeführt werden. Sie können ebenso wie die übrigen Radverbindungen selbstständig, straßenbegleitend oder auf Nebenstraßen geführt werden. Für zu Fuß Gehende wird in der Regel ein eigener Gehweg zur Verfügung gestellt.
Die Aufgabe der laufenden Machbarkeitsstudie ist es, unter Berücksichtigung laufender Infrastruktur- und Stadtentwicklungsprojekte sowie naturschutzrechtlicher Belange die Umsetzbarkeit einer solchen qualitativ hochwertigen Verbindung zwischen den Städten Konstanz, Radolfzell und Singen sowie den Gemeinden Allensbach und Reichenau zu prüfen.
Gemeinsam mit einer Steuerungsgruppe, in der neben den Fachämtern des Landkreises Konstanz auch die betroffenen Städte und Gemeinden, mehrere Interessenverbände für Mobilität und Umweltschutz, die Polizei und die Schweizer Nachbargemeinde Kreuzlingen sowie der Kanton Thurgau vertreten sind, wurden bereits erste mögliche Trassenverläufe entwickelt. Im Rahmen von drei Öffentlichkeitsveranstaltungen erhalten die Bürgerinnen und Bürger die Möglichkeit, diese Trassenvorschläge einzusehen und mit den beauftragten Planungsbüros zu diskutieren.

Die Veranstaltungen finden an den folgenden Terminen statt:
23. Oktober 2019 in Radolfzell, Milchwerk
24. Oktober 2019 in Singen, Rathaus (Bürgeramt)
29. Oktober 2019 in Konstanz, Landratsamt (Großer Sitzungssaal)
Die Veranstaltungen beginnen jeweils um 18 Uhr. Eine Anmeldung ist nicht erforderlich.

Der Urlaubsspeck soll weg? Kein Problem!
Komm am Mittwoch um 19.00 Uhr nach Langenrain ins Bürgerhaus. Dort erwartet Dich ein vielseitiges Sportprogramm mit einem Mix aus Aerobic, Tae Bo, Bauch-Beine-Po und Yoga.
Bei Rückfragen: Tel. 07533/3186

Rüstiger Rentner/in gesucht

Haben Sie Spaß an Immobilien, Organisation von Renovationen, Kontakt mit Mietern und Handwerkern?
Arbeitsgebiet Allensbach, Konstanz. Wir suchen Sie!
Bitte melden Sie sich unter 07533 / 5089

Unser Traum – ein Eigenheim am See

Wir sind eine junge und glückliche Familie, die ein behagliches Häuschen sucht (min. 120 m² Wfl, 5 Zi., Garten).
Eine Vermittlung, die zum Verkaufsabschluss führt, honorieren wir mit 2000 €.
Wir freuen uns schon auf Ihre Nachricht!
07732/9589495, 01733266629, tim.benz@mail.de

1 Doppelparker
in Tiefgarage in Allensbach

Alemannenstr./Scheffelstr. ab sofort zu vermieten.
49 Euro monatlich inkl. aller Nebenkosten
Tel. 07533 940492

Suche 2-3-Zimmer-Wohnung

Allensbacherin (Beamtin, Nichtraucher, keine Haustiere) sucht ab sofort 2-3-Zimmer-Wohnung zur Miete oder zum Kauf.
Tel. 0172/530 3137

Wer Bäume versteht, kann sie pflegen.

Zielgerichteter Sommerschnitt
ab jetzt durch unser Baumpflegeteam in Seilklettertechnik.
Rufen Sie einfach an und vereinbaren Sie einen Termin mit uns.

GARTENFORUM
Dipl.-Ing. (FH) Eva Eisenbarth
Weiherstraße 20
78465 Konstanz-Dettingen
Tel.: 07533 949 770 • www.gartenforum.com

GARTENFORUM – Ich zeig dir schöne Orte!

jetzt SSV Schnäppchen

ENZ Sonnenschutz Systeme

- Markisen
- Jalousien
- Rollläden
- Plissee
- Glasdächer
- Reparaturdienst
- Markisen-Tuchwechsel
- große Ausstellung

Herrenlandstr. 50 • 78315 Radolfzell • Tel.:07732/971636
E-Mail: angebot@enz-markisen.de / Internet: www.enz-markisen.de

FlotteSohle Seestrasse 50 · Insel Reichenau

Zum Herbstauftakt
20% 30% 40%
bis Ende Oktober

Öffnungszeiten: **Di** 10-13 Uhr, 14-18 Uhr, **Mi, Do, Fr** 14-18 Uhr, **Sa** 10-14 Uhr
Tel. +49(0)7534/1415 www.flottesohle-online.de info@flottesohle-online.de

Sven Fehling Fotografie

Allenwinden 2
78479 Reichenau
Telefon 0152/06127606
www.fehling-grafie.de

- biometrische Passbilder
- Bewerbungsbilder
- Hochzeitsfotografie
- Produktfotografie
- Eventfotografie
- Familienbilder
- Shootings aller Art
- und vieles mehr...

Überspielservice
Ihrer **Filme** und **Dias** auf **DVD**
Tel. 07533 935126
PROFI PCService www.profi-pcservice.de

Sind Sie zufrieden mit Ihrer **Immobilienverwaltung?**
Häuser, Wohnungen, Grundstücke, Mietverwaltung, Wohnungseigentum (WEG), Sondereigentum (SE)
www.**neth-immobilien**.de

Robert Rainer
Zentralheizungs- und Lüftungsbaumeister
HEIZUNGSBAU
SANITÄR
HEIZUNG - SANITÄR - SOLAR - KUNDENDIENST
Im Reihetal 13 - 78476 Allensbach
Telefon: 07533 / 5602 - Fax: 07533 / 7183
E-Mail: info@heizungsbau-rainer.de

VOLLZEIT UNBEFRISTET STRANDNAH

Klingt nicht schlecht. Oder? Unsere Zahnarztpraxis hat alles, was man sich wünschen kann: Tolle Patienten, hochwertige Versorgungen, top modernes Equipment und 2 Minuten zu Fuß zum Bodensee. Das Einzige, was uns fehlt, sind Sie.

Sie sind ZMF (w/m/d) und haben Lust auf Zahnmedizin und auf Allensbach? Dann melden Sie sich.
Egal wie: per E-Mail, telefonisch, per Post oder persönlich.

Zahnarztpraxis Dr. Gassan Gerber M.Sc.
M.Sc. Parodontologie, M.Sc. Implantologie, Höhrenbergstraße 18, 78476 Allensbach, Fon 07533 4667, **info@zahnarztpraxis-gerber.de**

TATZMANIA

LÖFFINGEN

EINE DER GRÖßTEN

„RAUBTIERANLAGEN“

E U R O P A S

„ATEMBERAUBENDE TIERE“

LÖWEN | **TIGER**

WALLABYS | WÖLFE | ZEBRAS | WAPITIS

...UND VIELE MEHR

„AUFREGENDE ATTRAKTIONEN“

EAGLE FLY | ACHTERBAHN | PANORAMA FREEFALL TOWER | WELLENREITER | AFRICAN SPIN

TatzmaniaLoeffingen

tatzmanialoeffingen

Z O O & F R E I Z E I T P A R K

WWW.TATZMANIA.COM

WILDPARK 1 | 79843 LÖFFINGEN | TEL.: 07654 / 8068144

Ristorante Pizzeria Gnadensee

seit 1998 Zum Echten Italiener

Inh. Fam. Niosi
Konstanzer Strasse 11
78476 Allensbach (gegenüber Bahnhof)
Tel. 07533-3349 oder 4055

Liebe Gäste,
wir haben vom 09.09. bis 30.09.2019 Betriebsurlaub!

Ab 1. Oktober sind wir für Sie wieder da.
Wir bitten um Verständnis

Alfredo und Ihr Gnadensee Team

„Tanz der Stille"

Meditation, Tanz, Entspannung

Neu mittwochs ab 18.09.2019
im Kath. Pfarramt St. Nikolaus, Allensbach, Kirchgasse 2

Einzelstunde 15 Euro, 5er-Karte 65,- Euro, 10er-Karte 120,- Euro
Probestunde kostenlos
20.00 Uhr - 21.30 Uhr

Einzel-Tanz & Bewegungstherapie auf Anfrage!

Infos + Anmeldung bei
Silke Findeisen
Staatlich anerkannte Tanzpädagogin & Bewegungstherapeutin
Telefon 0160 - 11 11 220

„Kreativer Kindertanz & Ballett"

mittwochs, im Kath. Pfarrheim St. Nikolaus, Allensbach, Kirchgasse 2

30 Euro monatlich
Probestunde kostenlos
15.00 Uhr - 15.50 Uhr für 3½ - 5-Jährige
16.00 Uhr - 16.50 Uhr für 6 - 8-Jährige
17.00 Uhr - 17.50 Uhr für 9 - 11-Jährige
Einzel-Tanz & Bewegungstherapie für Kinder und Jugendliche gerne auf Anfrage!

Infos + Anmeldung bei
Silke Findeisen
Staatlich anerkannte Tanzpädagogin & Bewegungstherapeutin
Telefon 0160 - 11 11 220

Friedbert Blersch e.K.

Der ideale
Insektenschutz
für Fenster und Türen

Insektenschutz · Garagentore · Torantriebe
Carl-Benz-Straße 15 · 88471 Obersulmetingen
Tel: (07392) 96 60-0 · Fax (07392) 96 60 29
www.insektenschutz-blersch.de

Pflanzen - Überwinterung

Gärtner auf der Reichenau holt-pflegt-überwintert und bringt Ihnen Ihre Pflanzen! Bitte melden unter 0176 - 12 92 06 10
Gärtnerei Josef Müller

Gudrun Worgull

Fachärztin für Innere Medizin
Notfallmedizin
Hausärztin
Radolfzeller Str. 36, 78476 Allensbach, Telefon 0 75 33 / 27 73

Liebe Patientinnen und liebe Patienten,
zum **01.10.2019** werde ich meine hausärztliche Tätigkeit aufgeben. Für Ihr mir entgegengebrachtes Vertrauen möchte ich mich herzlichst bedanken**.**

Herr **Dr. Tisch-Rottensteiner**
wird als mein Nachfolger ab dem **07.10.2019** die Praxis mit dem bekannten Team fortführen.
Es würde mich sehr freuen, wenn Sie auch Ihm Ihr Vertrauen schenken.

Vom 16.09.2019 bis zum **04.10.2019**
ist die Praxis geschlossen.

Praxisübernahme

Dr. Kai Tisch-Rottensteiner
Facharzt für Allgemeinmedizin
Notfallmedizin & Palliativmedizin
Radolfzeller Str. 36, 78476 Allensbach , Telefon 07533 / 2773

Zum 01.10.2019 übernehme ich die Hausarzt-Praxis von **Frau Worgull** in Allensbach. Es ist mir eine Freude Sie zukünftig mit dem bekannten Team weiter zu betreuen.

Sprechstunden:
Montag bis Freitag 8- 12 Uhr
Montag 16- 18 Uhr
Dienstag 16-19 Uhr
Freitag 14- 16 Uhr
und nach Vereinbarung

Aus organisatorischen Gründen sind wir ab dem 07.10.2019 zu den angegebenen Sprechstunden für Sie da.

Holzpellet-Infotage
KLIMANEUTRAL HEIZEN MIT HOLZPELLETS
14. / 15. September

Sonnen Pellets®

- **FÜHRUNGEN** durch die Pelletproduktion
- **AUSSTELLUNG** zu Heizkessel- & Lagertechnik
- **KLIMASCHUTZ INKLUSIVE** – Bäume pflanzen mit Plant-for-the-Planet
- **FEUERSCHALEN** für Garten & Sinne

Besuchen Sie Ihr regionales Pelletwerk in Krauchenwies!

Sa. 13–17 Uhr
So. 10–17 Uhr

ETA ...mein Heizsystem · GUNTAMATIC · HARGASSNER · Herz · PARA DIGMA · Die Heizung für Pellets · ÖKOFEN · STAUSS Kachelofenbau · SOLARFOCUS

Schellinger – seit 1879 –

TEL 0751-560 94-40 **WWW.** schellinger-kg.de **FACEBOOK.COM**/schellinger.kg
VERANSTALTUNGSORT Sonnen-Pellet Werk, Sigmaringer Str. 40, 72505 Krauchenwies

TIERISCH GUT GELAUNT...
IM SEPTEMBER GIBT ES WIEDER RABATTE!

Starten Sie nach der Sommerpause in unsere beliebteste Aktion!

Deswegen ist tierisch gute Laune angesagt.
Mit dieser guten Laune schalten Sie 6 Anzeigen und bezahlen nur 4.

Na? Fühlt sich Ihr September schon gut für Sie an? Unsere Aktion gilt vom 9.9. bis 8.11.19 in den Kalenderwochen 37 bis 45.

Es gelten unsere AGB (siehe www.primo-stockach.de) und unsere aktuelle Preislisten für Gewerbetreibende und Werbeagenturen (gültig ab 1. Januar 2019). * Um in den Genuss dieser Aktion zu kommen liefern Sie bitte Ihre druckfähigen, fertigen Anzeigenvorlagendaten bis donnerstags, 9 Uhr in der Vorwoche. Ebenfalls bitten wir um die Abbuchungserlaubnis, andere Zahlungsmethoden sind ausgeschlossen. Ihre Anzeigenschaltung muss durch sechs teilbar (wöchentliche Erscheinungsweise) oder durch vier teilbar (14-tägige Erscheinungsweise) sein und in sechs/ vier aufeinanderfolgenden Wochen geschalten werden. Alle bestehenden Rabatt-, Abschluss- und Skontovereinbarungen mit unserem Verlag sind außer Kraft gesetzt. Jedoch wird das mm-Volumen Ihrem Kundenkonto gutgeschrieben. Farbzuschläge sind nicht rabattierfähig. Die zwei günstigsten Ausgaben sind für Sie kostenlos.

PRIMO
Verlag | Druck | Service

PRIMO-Verlag Anton Stähle GmbH & Co. KG

0 77 71 93 17-11
0 77 71 93 17-40
anzeigen@primo-stockach.de
www.primo-stockach.de

Wir machen Ihre Steuererklärung.

Beratungsstellenleiterin
Heike Telsnig
(spezialisiert für Grenzgänger)

Wollmatinger Straße 70
78467 Konstanz
Tel. 07531–2843943
heike.telsnig@steuerring.de
www.steuerring.de/telsnig

STEUER RING

Lohn- und Einkommensteuer Hilfe-Ring Deutschland e.V. (Lohnsteuerhilfeverein) Wir erstellen Ihre Steuererklärung – für Mitglieder, nur bei Arbeitseinkommen, Renten und Pensionen.

Strandhotel Löchnerhaus

Unser Küchentreff im Strandhotel Löchnerhaus

am 29. September 2019 um 17.30 Uhr

Schauen Sie unseren Köchen in der Löchnerhaus-Küche über die Schulter und lassen Sie sich mit kreativen Gerichten und regionalen Weinen verwöhnen.
Reservieren Sie Ihren Tisch!

€ 58.- pro Person
inkl. Aperitif & Speisen

Strandhotel Löchnerhaus • Fam. Baumgärtel • An der Schiffslände 12
D-78479 Insel Reichenau • Tel. 07534-8030
www.loechnerhaus.de • E-Mail: info@loechnerhaus.de

Liebscher & Bracht®
DIE SCHMERZSPEZIALISTEN

1. Schmerzfrei ohne Operation
effektive, individuelle, nicht invasive Schmerzbehandlung

2. Fasziendehnungskurs, neue Termine
„Fasziendehnung von Kopf bis Fuß"
Erlernen der Übungen zur Selbsthilfe

Naturheilpraxis Pleimes
Gewerbegebiet an der B33 Allensbach
Parkplätze vorhanden
0171-1761316, mail@naturheilpraxis-pleimes.de
www.naturheilpraxis-pleimes.de

Computerkurse digikomp Allensbach

Windows 10	04.10.	9 -13 Uhr	56€
PowerPoint	30.09./01.10. je	9 -12 Uhr	82€
Excel - Grundlagen	14.10./15.10 je	14 -18 Uhr	105€

Info, Anmeldung und gesamtes Seminarprogramm:
digikomp Kaltbrunner Str. 24, 78476 Allensbach
Tel. 07533 935128, www.digikomp.eu, info@cboeckh.de

WHIRLPOOLS & SWIM-SPAS
MADE IN GERMANY
www.whirlcare.de

WHIRLCARE® INDUSTRIES

Jetzt bewerben! (m/w/d)

Damit wir die Serienproduktion starten können, suchen wir Mitarbeiter (m/w/d) für die nachfolgend zu besetzenden Arbeitsbereiche in Deißlingen-Lauffen zum nächstmöglichen Termin oder nach Vereinbarung:

- **CAD Konstrukteure** für SolidWorks Pro oder vergleichbar
- **Arbeitsvorbereitung ERP** Software Erfahrung erforderlich
- **Stammdaten, Anlage und Pflege in SAP** Erfahrung erforderlich
- **Einkauf SAP** oder vergleichbare Software, Erfahrung erforderlich
- **Sekretariat, Assistent mit CRM/ SAP** oder vergleichbare Erfahrung erforderlich
- **Telefonischer Kunden- und Händlersupport**
- **Web-/ Online Programmierer/ Entwickler**
- **Jurist für die Rechtsabteilung**
- **CNC Fachkraft** Bedienung und Programmierung erforderlich
- **Schreiner**, Erfahrung mit CNC-Bearbeitungszentrum erforderlich
- **Elektriker/Mechatroniker**
- **Handwerker aller Berufe**
- **Maschinenbediener**
- **Produktionshelfer für Montagetätigkeiten**
- **Reinigungskraft Halbtags**
- **Lagerist SAP** Lagerwirtschaft oder ähnlich von Vorteil
- **CNC Maschinenbediener**
- **Heizungs-/Sanitär Installateur**
- **Schlosser/Schweißer**
- **Mitarbeiter für Produktreinigung / -verpackung**
- **Versand, SAP/ERP von Vorteil**
- **Fremdsprachenkorrespondent**

Wenn Du der Meinung bist, Dich mit Deinem Wissen und Deinen Fähigkeiten einbringen zu können, so erwarten wir gern Deine aussagefähige schriftliche Bewerbung mit Lichtbild, tabellarischem Lebenslauf, Zeugnissen, Arbeits- und Kenntnisnachweisen unter Angaben Deiner Wunschstelle und Deiner Gehaltsvorstellung an:
bewerbung@whirlcare.de

Whirlcare Industries GmbH
Römerstraße 160 & Brühlstraße 34
78652 Deißlingen

GERMAN INNOVATION AWARD'19 WINNER
PLUS X AWARD 2019 ausgezeichnet für: High Quality, Design, Bedienkomfort
PLUS X AWARD ausgezeichnet als BESTES PRODUKT DES JAHRES 2019

Whirlpools World One GmbH
Römerstrasse 158 I 78652 Deißlingen
+49 (0) 74 20 / 93 97 91 -0
www.whirlpools-world.com

WHIRLPOOLS® WORLD

Einladung zur großen Whirlpools, Swim-Spas, Saunen & Grills

HAUSMESSE

5.000 m² Ausstellungsfläche - 1.500 m² Freilandausstellung

Die kleine Stärkung für zwischendurch
Mit Kaffee und Kuchen ist für das leibliche Wohl gesorgt

AKTION KOSTENFREIE LIEFERUNG*

Europas größte Wellness-Ausstellung
5.000 m² Showroom | 1.500 m² Freilandausstellung

Freitag - Samstag
13.-14.09.19
www.whirlpools-world.com/
hausmesse-herbst-2019

* Im Wert von 500€

STADTWERKE
RADOLFZELL

Photovoltaikanlagen mit Stromspeicher

Kommen Sie zum Infoabend am 24.09.

// Infoabend „daheim Solar“

am 24.09. um 18 Uhr im Naturfreundehaus Markelfingen

Erfahren Sie, wie auch Sie 70 % Ihres Strombedarfs aus eigener Produktion decken können.

Melden Sie sich bis zum 19. September in unserem Kundencenter vor Ort, telefonisch unter **0 77 32 / 80 08 - 711** oder per E-Mail **daheim-solar@stadtwerke-radolfzell.de** an.*
Für Ihr leibliches Wohl ist gesorgt, wir freuen uns auf Ihre Teilnahme.

*Die Teilnehmerzahl ist begrenzt.

© MARKE GENTILE Werbeagentur

Stadtwerke Radolfzell GmbH // Untertorstraße 7-9 // 78315 Radolfzell // Tel. 0 7732/8 00 8-90 // **info@stadtwerke-radolfzell.de** // **www.stadtwerke-radolfzell.de**

Engel & Völkers wünscht
zum Schulstart viel Erfolg!

Konstanz · Konzilstr. 3 · Telefon +49-(0)7531-81 92 90
Konstanz@engelvoelkers.com · Immobilienmakler

ENGEL&VÖLKERS

Uwe Mink

seit 1995

Mietgärtner!

Wir erledigen für Sie sämtliche gärtnerischen Arbeiten.
Gartenpflege - Neu- u. Umgestaltungen
Neu: Vertikale Begrünung im In- und Outdoorbereich

Büro Info: Tel. 0 77 71 - 87 67 87 • Mobil 01 63 - 3 43 47 89
E-Mail: info@mink-gaerten.de • RADOLFZELL - Ziegelei

KOHLER ist ein international tätiges Familienunternehmen mit einer Exportquote von über 80%.

KOHLER MEDIZINTECHNIK

Mit rund 80 Mitarbeitern haben wir uns in den vergangenen 40 Jahren zu einem führenden Hersteller von Dentalinstrumenten entwickelt.

Zur Verstärkung unseres Teams suchen wir zum nächstmöglichen Termin in Vollzeit:

- CNC-DREHER / FRÄSER (m/w/d)
- PRODUKTIONSMITARBEITER (m/w/d)
- POLISSEUR (m/w/d)
- MITARBEITER ENDFERTIGUNG UND BESCHRIFTUNG (m/w/d)
- FACHKRAFT FÜR LAGERLOGISTIK (m/w/d)

Weitere Informationen finden Sie auf unserer Homepage
www.kohler-medizintechnik.de

Haben wir Ihr Interesse geweckt?

Dann freuen wir uns über Ihre vollständigen Bewerbungsunterlagen an **sylvia.moll@kohler-medizin.de**

Kohdent Roland Kohler Medizintechnik GmbH & Co. KG
Bodenseeallee 14-16 | 78333 Stockach

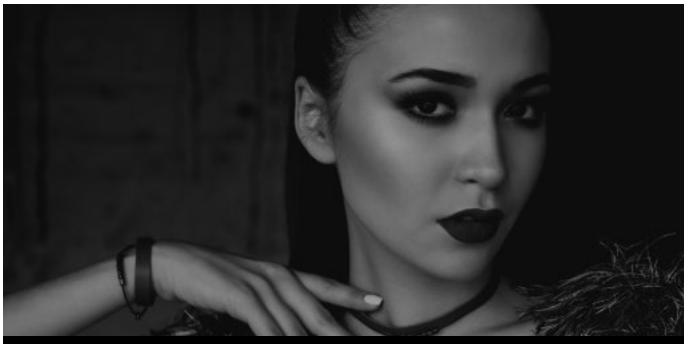

FRISCH EINGETROFFEN

HERBST WINTER KOLLEKTION 19/20

Guess , Mandarina Duck , Superdry , Pepe Jeans, Ragwear, Desigual, Top Gun , und mehr...

TASCHEN-AS
PROF.-MAIER-LEIBNITZSTR. 15A
78476 ALLENSBACH
MO.-FR. 9.00 -18.00 UHR
SA. 9.00 - 16.00 UHR

BEKLEIDUNG UND TASCHEN FÜR SIE UND IHN

Yogastudio Bauer
Die Seerose

Mit Aufmerksamkeit zu Ruhe und besseren Beziehungen

Yoga für Anfänger und Fortgeschrittene, Yoga leicht für Senioren, Seminare, Vorträge, Privatstunden, Meditation
Alle Infos unter www.yoga-studio-bauer.de
oder rufen Sie uns einfach an: 07732-943282

---

grace
EIN GUTES GEFÜHL

Wir sind ein mittelständisches Familienunternehmen im Bereich hochwertiger Frottierware. In unseren deutschlandweiten Filialen verkaufen wir neben Frottierware auch Marken-Oberbekleidung und Marken-Wäsche.

Für unsere **Filiale in Allensbach, Prof.-Maier-Leibnitz-Straße 16 (TRIGEMA-Standort)** suchen wir eine/-n motivierte/-n, engagierte/-n

Verkäufer/-in in Teilzeit

Sie haben Erfahrung im Verkauf und Freude an der Beratung und am Umgang mit Kunden, arbeiten gewissenhaft, sind teamfähig und an einer vielseitigen Stelle in einem gesunden Unternehmen interessiert?

Dann bewerben Sie sich! Ihre Unterlagen senden Sie bitte an:

Grace GmbH
Carl-Zeiss-Straße 11, 72793 Pfullingen
E-Mail: info@gracegermany.com **www.gracegermany.com**

PERSÖNLICHE HILFE UND BEGLEITUNG IM TRAUERFALL
Bestattungen Georg Deggelmann GmbH · 78465 Konstanz-Dingelsdorf
Tag und Nacht persönlich erreichbar: Tel. 07533/3574 · www.bestattungen-deggelmann.de

tanzschule vögtler adtv
Telefon 07732/558 20 www.tanzschule-voegtler.de

Grundkurse

Paare	Mi	18.09.	19:00 h	Sa	21.09.	17:00 h
	Do	19.09.	20:45 h			
Schüler	Mo	16.09.	16:00 h	Mi	18.09.	16:00 h
	Fr	20.09.	14:15 h			
Singles	Di	08.10.	20:30 h**	(**= auch für Singles)		

Kostenlose Schnupperstunden am 15.09. ab 14.00 Uhr

Sonderkurse

Salsa	Sa	21.09.	16:00 h	Discofox	Fr	20.09.	18:30 h
Boogie	Do	19.09.	18:15 h	Linedance	Mi	18.09.	18:00 h**
Bachata	Fr	20.09.	19:30 h	Westcoast	Di	17.09.	18:45 h

Weitere Kurse und Informationen auf unserer Homepage

Hip Hop	ab 4 J.	16.09.	15:45 h		ab 7 J.	18.09.	15:45 h
	ab 10 J.	18.09.	16:45 h		ab 12 J.	16.09.	16:45 h
Dancehall	ab 12 J.	16.09.	14:45 h				

Güttinger Str. 19 Milchwerk Radolfzell

PC- & MAC-Soforthilfe
Telefon: 07732 - 9595260
» direkt vom Fachmann für Privat- & Firmenkunden
» Hard- & Software – Neu-PCs/MACs & Notebooks
» Vor-Ort-Service & Reparatur auch von Fremdgeräten
» Netzwerktechnik, DSL, W-Lan, Sicherheit, Virenschutz, Datenrettung
seit 2000 – Nahrgang New Media – schnell & zuverlässig

caritas singen hegau
Aus Liebe zum Nächsten

Die Caritas Singen-Hegau e.V. ist eine der führenden Sozialorganisationen im Landkreis Konstanz. Wir schauen hin und helfen Menschen am Rande der Gesellschaft – das ist unser Anspruch. Denn es geht um mehr als um christliche Werte. Es geht um die Würde und Selbstbestimmung eines jeden Menschen. Genau dafür machen wir uns stark. Aus Liebe zum Nächsten.

Zum nächstmöglichen Zeitpunkt suchen wir die
· Pädagogisch-pflegerische Fachkraft (m/w/d)
· Pädagogisch-pflegerische Hilfskraft (m/w/d)
· Hauswirtschaftskraft (m/w/d)

Die detaillierte Stellenausschreibung finden Sie auf unserer Homepage unter www.caritas-singen-hegau.de/jobs-karriere. Wir freuen uns auf Ihre aussagefähige Bewerbung, gerne per E-Mail.

Caritas Singen-Hegau · Erzbergerstraße 25 · 78224 Singen
www.caritas-singen-hegau.de

Wir bieten außerdem in verschiedenen Einsatzbereichen Stellen für ein FSJ an.

Der neue Volkswagen Passat ab 13./14. September bei uns!
Lassen Sie sich überraschen!
Autohaus Brodmann
Inh. Bernd Brodmann, 78476 Allensbach
Tel. 07533/802-0 www.brodmann.de

PECH GEHABT?
...hier kommt Hilfe
Karosserie-, Lack- und Glasservice für alle Fabrikate
Autohaus Brodmann
Inh. Bernd Brodmann, 78476 Allensbach
Tel. 07533/802-0 www.brodmann.de