AMTSBLATT

Mitteilungen für die Gemeinde
ALLENSBACH

ALLENSBACH HEGNE KALTBRUNN FREUDENTAL LANGENRAIN

Freitag, 16. Februar 2024 | 25. Jahrgang | Nummer 07

Umfrage anbei

AUFBRUCH BÜRGERSTIFTUNG

Die Bürgerstiftung Allensbach stellt sich neu auf. Dazu führten Bürgermeister-Stellvertreter Ludwig Egenhofer und Brigitte Bautze von der Lokalen Agenda ein Interview mit Willy Meyer und Johann Roth von der Bürgerstiftung. Mehr dazu auf Seite 3

Mitteilungen für die Gemeinde
ALLENSBACH

WICHTIGE RUFNUMMERN

APOTHEKENNOTDIENSTE

KONSTANZ
So. 18.02. Rosgarten-Apotheke (Wollmatingen)

MÜLLTERMINE

Mo. 19.02. Gelber Sack, Altholz
Di. 20.02. Sperrmüll
Do. 22.02. Restmüll roter Deckel

Öffnungszeiten Recyclinghof (November bis Februar):

dienstags:	10.00 Uhr bis 12.00 Uhr
freitags:	15.30 Uhr bis 17.15 Uhr
samstags:	09.30 Uhr bis 12.00 Uhr

ÄRZTE

Ärztlicher Notfalldienst an Wochenenden und Feiertagen	116 117
Zahnärztliche Notrufnummer	0761 / 120 120 00
Rettungsdienst/ Wasserrettung	112
Krankentransport	19222

NOTRUFE

Feuerwehr	112
Notruf	110
Polizeiposten Allensbach	997000
nach Dienstschluss über Konstanz	07531/995-2222
Wasserschutzpolizei Reichenau	07534/97190
Strom- und Gasversorgung	0800/3629477
Wasserversorgung Störung	801-80

SPRECHZEITEN DER VERWALTUNG

RATHAUS ALLENSBACH	**Tel. 801-0**
Mo-Fr.	8.00 - 12.00 Uhr
Mi.	16.30 - 18.30 Uhr
Ausnahme am Mi.	
Standesamt von	14.00 - 17.00 Uhr
ORTSVERWALTUNG HEGNE	**Tel.: 801-935**
Mi.	**16:30 - 18:30 Uhr**
ORTSVERWALTUNG KALTBRUNN	**Tel.: 801-936**
Mo.	19:00 – 20:00 Uhr
nach telefonischer Vereinbarung	

IMPRESSUM

Herausgeber: Gemeinde Allensbach,
Tel. 07533/8 01-10, Fax. 07533/8 01-12
E-Mail: mitteilungsblatt@allensbach.de
Verantwortlich für den amtlichen Teil sowie den redaktionellen Teil (v.i.S.d.P.):
Bürgermeister Stefan Friedrich
Für den Anzeigenteil/Druck:
Primo-Verlag Anton Stähle GmbH & Co. KG
Messkircher Str. 45, 78333 Stockach,
Telefon 07771/93 17-11, Telefax 07771/93 17-40
E-Mail: anzeigen@primo-stockach.de
Homepage: www.primo-stockach.de

Allensbach baut...

Abbruch ADLER Gebäude

Mit den derzeitigen Entkernungsarbeiten und der nunmehr über die bereit gestellten Container erfolgt das Ausräumen der Störstoffe aus dem Gebäude.

Dies sind u. a. Gipskartonplatten, Schilfdecken, Ytong und Gipszwischenwände, Holzbauteile. Nach den Entkernungsarbeiten folgt dann der eigentliche Abbruch. Hierzu ist eine Sperrung der Radolfzeller Straße notwendig. Über Zeitraum und Umfang der Sperrung, bzw. Umleitung werden wir zeitnah gesondert berichten.

Anbau des Probelokals in Langenrain

Zwischenzeitlich haben im Innenbereich alle Gewerke ihre Rohinstallation abgeschlossen, so dass aktuell der Estrichleger dabei ist die Dämmung einzubauen und und dann der Estrich folgt. Für die Außenfassade ist die Unterkonstruktion vorgerichtet und es folgt nun die Holzverschalung von Seiten der Beauftragten Firma. Gut im Zeitplan liegend, sollte einer geplanten Fertigstellung nun nichts mehr im Wege stehen.

Bürgerstiftung Allensbach

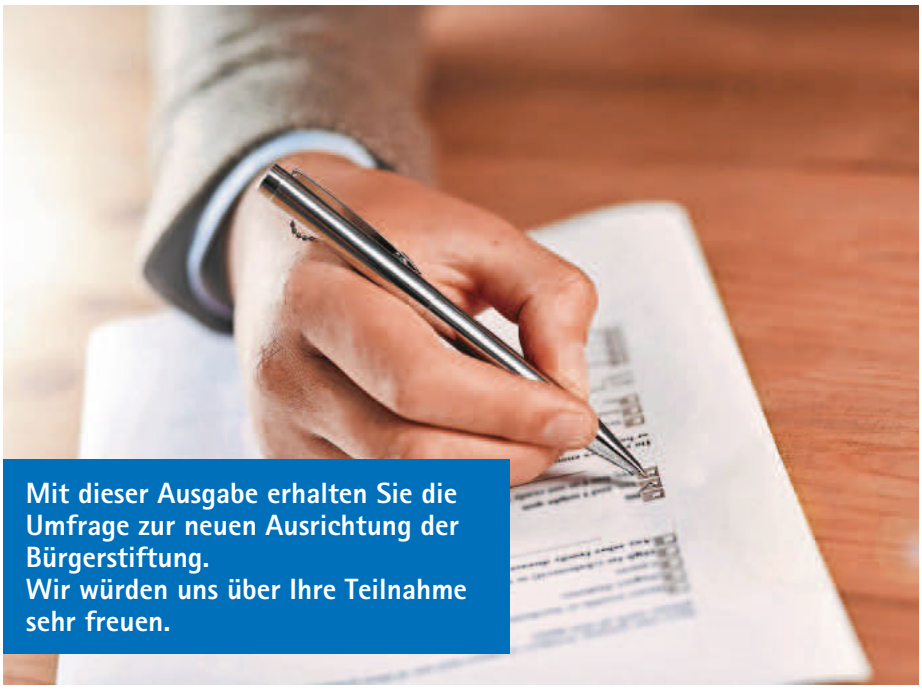

Mit dieser Ausgabe erhalten Sie die Umfrage zur neuen Ausrichtung der Bürgerstiftung.
Wir würden uns über Ihre Teilnahme sehr freuen.

„Gemeinsam - Mehr - Erreichen" - unter diesem Motto haben sich die Verantwortlichen der Bürgerstiftung Allensbach auf den Weg gemacht, die Aufgabenstellung der Stiftung neu auszurichten. Dabei spielt die Einbindung der Bevölkerung eine besonders wichtige Rolle. Neue Herausforderungen brauchen neue Wege. Darüber wollten Brigitte Bautze, verantwortlich in der Gemeinde Allensbach für bürgerschaftliches Engagement sowie Ludwig Egenhofer, stellvertretender Bürgermeister und Mitglied des Kuratoriums der Bürgerstiftung, mehr wissen. Sie haben den neu bestellten Bevollmächtigten der Stiftung Willy Meyer und das Kuratoriumsmitglied und Projektbeauftragten Johann Roth zu einem Gespräch über die Ziele der Stiftung geführt.

Ludwig Egenhofer: Die Bürgerstiftung Allensbach möchte sich neu ausrichten. Warum - und mit welchen Zielen?

Johann Roth: Die Bürgerstiftung Allensbach besteht nun seit 16 Jahren und hat in dieser Zeit auch viel Gutes getan und erreicht. Vieles davon als Reaktion auf Anträge und Wünsche. Was aber erkennbar ist, ist die fehlende Nähe zur Bürgerschaft, der Grad des Wissens um die Stiftung und die Ausrichtung an den heutigen Bedürfnissen. Vorstand und Kuratorium der Stiftung wollen sich dieser Herausforderung stellen und die Stiftung offensiver und bürgernäher positionieren.

Willy Meyer: Meine künftige Aufgabe als Bevollmächtigter der Stiftung ist die Intensivierung der Projektarbeit und die Kommunikation der Stiftung in die Bevölkerung. Darauf freue ich mich sehr.

Brigitte Bautze: Welche Ziele und Zwecke verfolgt die Bürgerstiftung Allensbach künftig?

Willy Meyer: Die Stiftung hat eine klare Mission, die auf mehreren Säulen basiert. Das Hauptziel ist es, einen positiven und nachhaltigen Beitrag zu unserer lokalen Gesellschaft zu leisten. Wir konzentrieren uns daher auf verschiedene Bereiche, darunter Umweltschutz, soziale Gerechtigkeit, Unterstützung des Ehrenamtes. Daneben sind für uns Kultur und Bildung im weitesten Sinne wichtig.

Johann Roth: Wir wollen einen Beitrag dazu leisten, die Lebensqualität vor Ort durch vielfältige Maßnahmen zu verbessern. Dazu brauchen wir aber auch die Unterstützung unserer Bürgerinnen und Bürger.

Brigitte Bautze: Wie meinen Sie das? Was stellen Sie sich darunter vor?

Johann Roth: Nun, die Stiftung erwirtschaftet schon heute Erträge aus Ihrem Vermögen; aber wir sind auf zusätzliche Spenden zur Erfüllung unserer Ziele angewiesen und dafür auch dankbar. Schon in den letzten 15 Jahren durften wir auf solche Unterstützung bauen und hoffen, dass dies in der Zukunft so bleibt oder sogar verstärkt wird. Zum Beispiel wurden im Rahmen einer Nachlassregelung Mittel der Stiftung ebenso zur Verfügung gestellt wie die Schenkung einer Immobilie durch das Stifterpaar Kurt und Uta Müller. Aus deren Erträgen können wir Gutes bewirken.

Ludwig Egenhofer: Aber neben den Spenden und Zustiftungen ist künftig auch die persönliche Unterstützung gewünscht?

Willy Meyer: Ich stelle mir zum Beispiel künftig auch Projekte vor, bei denen zum Wohl der Gemeinschaft, zur Verbesserung der Lebensqualität und zur Sensibilisierung von Umweltthemen selbst „Hand angelegt" werden kann. Das Pflanzen von Bäumen, die Reinigung unseres Seeufers, Aufbau und Unterstützung bei Themenparks und vieles mehr.

Brigitte Bautze: Wollen Sie die Stiftung damit näher bei den Menschen sehen?

Johann Roth: Auf jeden Fall. Das ist wichtig und auch die klare Vorstellung von Vorstand und Kuratorium. Bürgerstiftung heißt nicht nur konsumieren und Unterstützung suchen, sondern auch selbst unterstützen: mit Spenden, Zeit und Engagement.

Ludwig Egenhofer: Was sind die nächsten Ziele?

Willy Meyer: Nun, als allererstes wollen wir einen ersten Schritt zur Verbesserung der CO2 Bilanz machen. Wir planen am Radweg zwischen Allensbach und Kaltbrunn die Pflanzung von zunächst 20 Bäumen und nehmen damit ein Anliegen der Agenda-Gruppe Kaltbrunn auf. Ein Beitrag zur Verbesserung der Klimabilanz von Allensbach; und irgendwann schützen sie als Schattenspender vor zu viel Sonne.

Brigitte Bautze: Können Sie das aus eigener Kraft realisieren?

Johann Roth: Sicherlich nicht. Die Bäume kosten über alles pro Baum ca. 1000 Euro. Wir konnten die Gemeinde gewinnen, die Pflanzkosten zu übernehmen. Das macht pro Baum ca. 200 Euro aus. Verbleiben also 800 Euro. 5 Bäume übernimmt die Bürgerstiftung; die restlichen 15 Bäume wollen wir mit Hilfe (Spenden) der Allensbacher Bürger:innen und Unternehmen anschaffen. Ich hoffe, nein ich bin sicher, dies gelingt uns. Gepflanzt werden soll März/April dieses Jahres.

Ludwig Egenhofer: Was ist noch weiter geplant?

Willy Meyer: Wir wollen auch die Filmreihe „Wir können auch anders" zu unterschiedlichen Themen des Klimawandels zeigen. Anregung zum Nachdenken und Diskutieren. Das wird spannend!

Johann Roth: Parallel dazu möchten wir eine Umfrage bei den Bürger:innen machen; was erwarten Sie von der Bürgerstiftung ? Sind Sie bereit mitzumachen? Wir wollen gerne auf breiter Basis mit allen arbeiten. Auf die Antworten sind wir sehr gespannt.

Brigitte Bautze: Es geht nun also vor allem darum, die Außenwirkung der Bürgerstiftung zu verstärken?

Willy Meyer: Definitiv. Wir wollen die Stiftung den Bürger:innen näher bringen. Eine wichtige Rolle kommt dabei unserer Homepage zu, die wir gerade für die Zukunft fit machen. Dort findet sich Sie übrigens auch ein CO2 Rechner, mit dem Sie Ihre persönliche CO2 -Fußabdruck ermitteln können. Das kann ein erster Schritt sein, um die eigene CO2-Bilanz zu verbessern. Und wer dann noch für jede Tonne CO2 zu viel einen angemessenen Betrag spendet, hilft damit der Bürgerstiftung, ihre Projekte zu verwirklichen.

Mitteilungen für die Gemeinde
ALLENSBACH

Kaltbrunner Straße gesperrt

Umleitungsverkehr teilweise durchs Allensbacher Reihetal

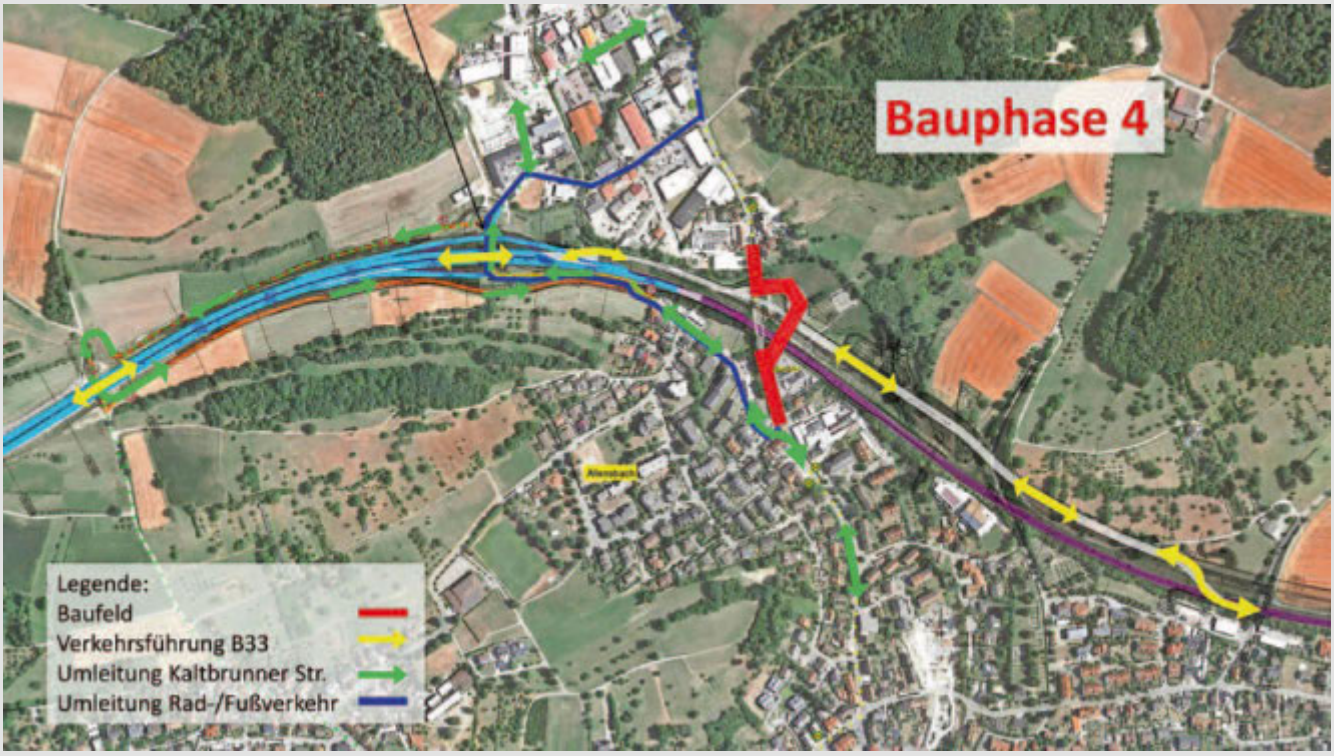

Wie das Regierungspräsidium mitteilt, ist aufgrund anstehender Fäll- und Rodungsarbeiten sowie baulicher Vorbereitungen zum späteren Einbau einer Behelfsbrücke die Kaltbrunner Straße in Allensbach gesperrt. Die Arbeiten im Zuge des Aus- und Neubaus der Bundesstraße B 33 dauern voraussichtlich bis Sommer 2024, der Verkehr muss teils umgeleitet werden.

Die Umleitungen verlaufen wie folgt:
Autofahrende auf der Kaltbrunner Straße vom Gewerbegebiet aus mit Ziel Ortszentrum Allensbach bzw. Konstanz fahren vor der Anschlussstelle Allensbach-Mitte rechts ab und werden anschließend auf den parallel verlaufenden Wirtschaftswegen zum Reihetal geführt. Dies gilt sowohl für die Fahrtrichtung Singen als auch Richtung Konstanz.

Autofahrende auf der Kaltbrunner Straße mit Ziel Industriegebiet Allensbach fahren durch das Reihetal und durch die Unterführung Allensbach-Mitte zum Industriegebiet.

Verkehrsteilnehmende auf der Bundesstraße nutzen Teile der neuen Umleitungsstrecke welche parallel zur B 33alt verläuft. Der jeweilige Wechsel erfolgt (je nach Fahrtrichtung) im Bereich Allensbach-Mitte bzw. auf Höhe Allensbach-Tafelholz.

Der Radverkehr zwischen Industriegebiet und Kernort wird in diesem Zeitraum über die Straße „Im Reihetal“ Richtung Kaltbrunn geführt und nutzt in der Gegenrichtung ebenfalls die Umleitungsstrecke durch das Reihetal.

Für ÖPNV-Nutzer sind die Änderungen gering. Alle bestehenden Haltestellen können bedient werden, es kann jedoch zu veränderten Abfahrts- bzw. Ankunftszeiten kommen. Die angepasste Busroutenführung durch das Reihetal wurde von den Verantwortlichen bei Erprobungsfahrten mit Gelenkbussen bereits getestet.

Um die Belastungen der Anwohnenden im Allensbacher Reihetal möglichst gering zu halten, wurde die zulässige Höchstgeschwindigkeit in diesem Bereich auf 30 Stundenkilometer festgelegt. Aus diesem Grund wird auch der übrige Schwerlastverkehr (größer als 7,5 Tonnen) über die Anschlussstelle Allensbach-West geführt.

Die Verkehrsumlegungen sind aufgrund zwingend im Vorfeld durchzuführender Markierungsarbeiten stark witterungsabhängig, weshalb der Ausführungszeitraum möglicherweise kurzfristig angepasst werden muss.

MITTEILUNGEN DER GEMEINDE

Ortsverwaltung Hegne geschlossen

Am Mittwoch, den **21.02.2024** bleibt die Ortsverwaltung Hegne geschlossen.
Die Vertretung erfolgt durch die Dienststellen der Gemeinde.

ZU VERSCHENKEN

Haben auch Sie etwas, das Sie nicht mehr gebrauchen können?
Alles, was zum Wegwerfen zu schade ist, kann hier in einer kostenlosen Kleinanzeige zum Verschenken angeboten werden.
Wenden Sie sich bitte an: Bürgermeisteramt, Tel.: 801-24, oder per e-mail an mitteilungsblatt@allensbach.de

Hellgraues Sofa
Tel. 9497619

Laufstall 1 x 1 m
Tel. 940765

Matratzentoper 1,4 x 2 m
Bettüberdecke grau 2,25 x 2 m
Sitzsack 1,3 x 1,7
Tel. 2933

FREIWILLIGE FEUERWEHR ALLENSBACH

Ausgelaufenes Hydrauliköl

Um 07:14 Uhr wurde die Abteilung Allensbach am 05.02.2024 an die Schmieder Klinik in Allensbach gerufen.
Dort hatte nach einem technischen Defekt ein Traktor mehrere Liter Hydrauliköl verloren und auf dem Klinikareal verteilt.
Insgesamt mussten ca. 300 Meter der Straße auf einem Meter Breite gereinigt werden. Nach 1,5 Stunden konnte der Einsatz beendet werden. Im Einsatz waren insgesamt 12 Einsatzkräfte mit drei Fahrzeugen.

Kleinbrand

Mit dem Stichwort „B1 Reisigfeuer" wurde ein Kleinalarm der Feuerwehr Allensbach am 05.02.2024 gegen 15:53 Uhr alarmiert. Gemeldet war ein Kleinbrand im Bereich des Höhrenberg. Die Einsatzkräfte kontrollierten gemeldeten Bereich und konnten bereits erloschene Brandstellen feststellen. Die Polizei hat die Ermittlung zur Brandursache übernommen. Im Einsatz waren 15 Einsatzkräfte für circa 30 Minuten.

LOKALE AGENDA 21 ALLENSBACH

Energie, Ressourcen, Klimaschutz

PV-Anlage aufs Dach – welche Dächer sind geeignet?
Früher war klar: Südausrichtung und sonst gar nichts – heute sieht das völlig anders aus. Ob sich Ihr Dach, Carport, Fassade oder andere Flächen für die Installation einer PV-Anlage eignen und wann es sich finanziell lohnt, zeigen wir Ihnen direkt am Bildschirm. Wenn Sie mögen, können Sie auch eigene Bilder mitbringen. Dies ist aber nicht zwingend erforderlich.

Termin: Freitag, 1. März 2024
18:30 – 19:00 Uhr Vortrag
19:00 – 20:30 Uhr individuelle Betrachtung Ihres Daches
(gerne auch zwischendurch vorbeischauen)
Ort: Feuerwehrhaus Kaltbrunn, Markelfinger Str. 15
Experten: Jakob Schröter, Christian Döring

Treffen der Arbeitskreise

Der Arbeitskreis Verkehr und Mobilität trifft sich am Montag, 19. Februar um 19:15 Uhr im Bürgertreff, Höhrenbergstr. 15. Interessierte sind zu den Treffen herzlich eingeladen.

Das tapfere Schneiderlein

Gemeindebücherei Allensbach
Katholische Öffentliche Bücherei St. Nikolaus

Märchen für Kinder ab 4.
Erzählt von Daniela Zepke, Märchenerzählerin und Theaterpädagogin

Freitag, den 23.2. 2024, um 15 Uhr,
in der Gemeindebücherei Allensbach, Rathausplatz 2.
Eintritt frei

Aktuelle Infos immer unter:
www.bibkat.de/allensbach

DAS KULTUR- UND TOURISMUSBÜRO INFORMIERT

Allensbach Hat's

Jetzt erhältlich:

Ab sofort können Sie das Gästejournal und die Ausflugstipps für den westlichen Bodensee 2024,sowie den Flyer „Grenzenlose Garten-Rendezvous 2024" für Sie oder Ihre Gäste im Kultur- und Tourismusbüro abholen.

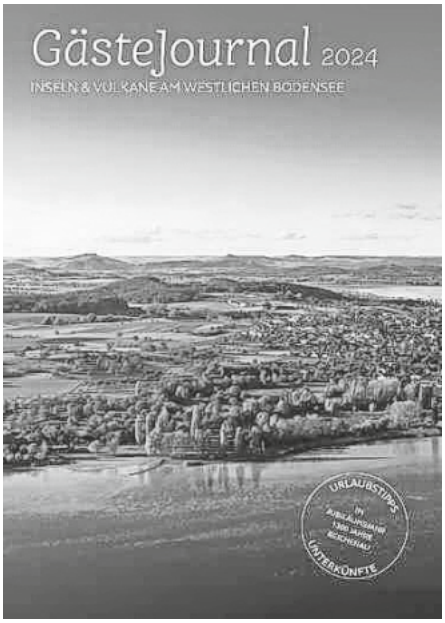

Änderung Öffnungszeiten:

Bitte beachten Sie, dass das Kultur- und Tourismusbüro und MÜHLENWEGMUSEUM Allensbach

am Dienstag, 20. Februar ab 12 Uhr

wegen einer internen Fortbildung geschlossen haben.

14. Februar - 29. März

Veggie-Wochen am Westlichen Bodensee

Vegetarisch durch die Fastenzeit

Frisches Gemüse von der Insel Reichenau, raffinierte Frühlingsmenüs und herzhaftes Schmorgemüse: Mit den VeggieWochen startet der Genussfahrplan 2024. Vom 14. Februar bis zum 29. März haben Genießer*innen die Möglichkeit, rund um den Westlichen Bodensee vegetarische und vegane Kreationen zu testen. In insgesamt 17 teilnehmenden Restaurants und Cafés gibt es eine facettenreiche Auswahl an kreativen Gerichten aus knackig-frischen, regionalen Zutaten.
Alle weiteren Infos zu den VeggieWochen gibt's auf www.bodenseewest.eu

Am Freitag, 23. Februar und 15. März jeweils um 18.30 Uhr gibt Heike Barz raffinierte Tipps für die vegetarische Küche. Nach dem gemeinsamen Kochen genießen Sie bei einem Glas Allensbacher Wein das Menü.

- Dauer: ca. 3,5 Std., begrenzte Teilnehmerzahl
- Kosten: 30,- € p. P.
- Anmeldung erforderlich

Melden Sie sich gerne bei uns im Kultur- und Tourismusbüro.
TIPP: Sondertermine für Gruppen bis max. 12 Personen auf Anfrage

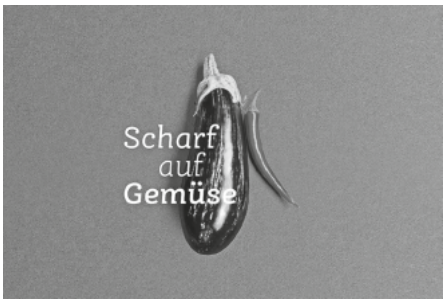

Neuer Roman von Gaby Hauptmann

Am 29. Februar erscheint der neue Roman von Gaby Hauptmann *„Hoffnung auf eine glückliche Zukunft"*. Das neue Buch erhalten Sie nach Erscheinung **signiert** im Kultur- und Tourismusbüro Allensbach.

Tipp: Unter www.gaby-hauptmann.de sind alle demnächst stattfindenden Lesungen aufgeführt, auch die im „Hotel Hirschen" in Horn am 07.03.2024 und alle Veranstaltungen oder Auftritte wie z.B. im ZDF-Mittagsmagazin am 28.02.2024.

Der „Hirschen" hat alle Informationen zu der Lesung – die im Rahmen eines entsprechenden, historischen Menüs stattfinden wird - auf der Homepage: www.hotelhirschen-bodensee.de. Anmeldungen direkt über das Hotel.

KULTUR- UND TOURISMUSBÜRO
MÜHLENWEGMUSEUM
PRIVATE MUSIKSCHULE
Konstanzer Straße 12 | im Bahnhof
Tel. 80135 | tourismus@allensbach.de
www.allensbach.de

Follow us!
Instagram/allensbachambodensee
Facebook/AllensbachamBodensee

KIRCHENNACHRICHTEN

KATH. KIRCHENGEMEINDE WOLLMATINGEN-ALLENSBACH

Gottesdienste

Samstag, 17. Februar
18.00 Uhr Eucharistiefeier in St. Gallus, KN-Fürstenberg

Sonntag, 18. Februar – 1. Fastensonntag
9.00 Uhr Eucharistiefeier in St. Martin, KN-Wollmatingen
11.00 Uhr Eucharistiefeier in St. Nikolaus, Allensbach
Seelenamt für Theodor Egenhofer

Mittwoch, 21. Februar
18.00 Uhr Ökumenische Abendandacht in den Kliniken Schmieder, Allensbach
18.30 Uhr Eucharistiefeier in St. Jakobus, Kaltbrunn

Donnerstag, 22. Februar – Kathedra Petri
9.30 Uhr Eucharistiefeier der Kath. Frauengemeinschaft in St. Nikolaus, Allenbach

KLOSTERKIRCHE ST. KONRAD HEGNE

1. Fastensonntag
Freitag, 16. Februar
7.00 Uhr Laudes
11.45 Uhr Mittagsgebet
17.15 Uhr Rosenkranzgebet für den Frieden
17.45 Uhr Vesper

Samstag, 17. Februar
17.30 Uhr Vesper
10-15.00 Uhr Nischentag im Haus Ulrika

Sonntag, 18. Februar – 1. Fastensonntag
7.30 Uhr Laudes
10.15 Uhr Eucharistiefeier mit Impuls einer Schwester
17.00 Uhr Eucharistische Anbetung
17.45 Uhr Vesper

Montag, 19. Februar
7.00 Uhr Laudes
11.45 Uhr Mittagsgebet
17.00 Uhr Eucharistische Anbetung
17.45 Uhr Vesper
19.00 Uhr WortRaum – Meditativer Gottesdienst in St. Elisabeth

Dienstag, 20. Februar
7.00 Uhr Laudes
17.45 Uhr Eucharistiefeier mit Vesper

Mittwoch, 21. Februar
7.00 Uhr Laudes
11.00 Uhr Pilgergottesdienst in der Krypta
11.45 Uhr Mittagsgebet
17.00 Uhr Eucharistische Anbetung
17.45 Uhr Vesper

Donnerstag, 22. Februar
7.00 Uhr Laudes
17.45 Uhr Eucharistiefeier mit Vesper im Gedenken an die Verstorbenen

Freitag, 23. Februar
7.00 Uhr Laudes
11.45 Uhr Mittagsgebet
17.15 Uhr Rosenkranzgebet für den Frieden
17.45 Uhr Vesper

Nischentag in Hegne

Samstag, 17. Februar: Herzliche Einladung zu einem Tag mit Impulsen, Stille und Gebet.
Beginn: 10.00 Uhr im Haus Ulrika,
Ende: 15.00 Uhr – Anmeldung
(bis Donnerstag vorher) unter
www.theodosius-akademie.de oder
Tel. 807-700

GEMEINSAME MITTEILUNGEN

Öffnungszeiten im Pfarrbüro

Das Pfarrbüro ist zu den folgenden Öffnungszeiten erreichbar:
Montag: 9.00 – 11.00 Uhr
Dienstag: 9.00 – 12.00 Uhr und 16.00 – 18.00 Uhr
Donnerstag: 9.00 – 12.00 Uhr
Freitag: 9.00 – 12.00 Uhr
Mittwoch geschlossen

Tel: 9312-0
Fax: 9312-20
E-Mail: Pfarramt.nikolaus@kath-wa.de
Internet: www.kath-wa.de

Pfarrer Marcus Maria Gut
Tel. 0157/83034820
E-Mail: Gut@kath-wa.de

Diakon Martin Beck
Tel: 9312-12
0176/30041212
E-Mail: Beck@kath-wa.de

Sabine Späth (Hausmeisterin Pfarrheim und Kirche St. Nikolaus)
Telefon: 9312-16
E-Mail: Spaeth@kath-wa.de

Caritas – Hilfsangebot

Der Sozial-Caritative Förderverein Allensbach eV (SCFA) bietet Menschen in Not seine Hilfe an durch Beratung, Begleitung und konkrete Hilfe. Kontakt-Telefon: Marijke Sondern 1483. Weitere Kontaktaufnahme auch durch Briefkasten des SCFA in der Höhrenbergstraße 15 oder per mail: scfa@kath-wa.de

Nikolaudate Chor – Jahreshauptversammlung

Die diesjährige Jahreshauptversammlung des Nikolaudate Chors findet am **Dienstag, den 20. Februar 2024 um 19.30 Uhr im Pfarrheim** statt.

Kloster Hegne – Theodosius Akademie der Stiftung Kloster Hegne

Infos zu den Kursen bei der Theodosius Akademie der Stiftung Kloster Hegne unter Tel. 807-700 oder www.theodosius-akademie.de, E-Mail: info@theodosius-akademie.de

EVANG. KIRCHEN-GEMEINDE ALLENSBACH

Freitag, 16.02.
19.00 Uhr Gemeinde Themen-Stammtisch

Sonntag, 18.02.
10.00 Uhr Gottesdienst
Predigt: Herr Homann
Orgel: Judith Weiß

Montag, 19.02.
14.00 Uhr Jungbläser

Dienstag, 20.02.
20.00 Uhr Posaunenchor „Bodanrück"
Leitung: Markus Eichhorn

Mittwoch, 21.02.
18.00 Uhr Andacht Kliniken Schmieder

Donnerstag, 22.02.
20.00 Uhr Allensbacher Vokal Ensemble (AVE)
Leitung: Philipp Heizmann

Freitag, 23.02.
15.00 Uhr Kinderchor „Gnadenseespatzen"
Leitung: Maike Rohr
(maike.rohr@gmx.net /Tel: 8049515)

Pfadfindergruppenstunden
17:00 Uhr Wölflinge (2. - 5. Klasse)
17:00 Uhr Jungpfadfinder (6. + 7. Klasse)
17:30 Uhr Pfadfinder
Leitung: Linda Streckfuß / Jeanny Klingbeil
Kontakt: gilde-allensbach@vcp-konstanz.de

19.30 Uhr Abendgebet nach Taizé in der Gnadenkirche

Diakonie

Information – Beratung – Hilfe
EVANGELISCHE GEMEINDEDIAKONIE (sozialer Dienst) der Evangelischen Kirchengemeinde Allensbach, Kontakt:
Angelika Straub (Vors.), Tel.: 935 485,
Kontakt Ev. Pfarramt,
Frank-Uwe Kündiger: Tel: 6310
Mail: frank-uwe@kuendiger.net.
Überkonfessionelle Beratung und Begleitung in schwierigen Lebenssituationen, Vermittlung mit Ämtern, in Einzelfällen Überbrückungshilfen, Weitervermittlung von fachlicher Hilfe und zu Fachdiensten der DIAKONIE und sozialer Dienste.

„JUGEND HILFT" (Nachbarschaftshilfe / kleine Hilfen im Alltag durch Jugendliche in fachlicher Begleitung) Gerhard Hügel-Bohlig, Tel.: 3374

Mail: gehuebo@web.de
E-Mail: pfarramt@ev-kirche-allensbach.de
Homepage: www.ev-kirche-allensbach.de

Ausblick

Am 01.03.2024 findet der Weltgebetstag der Frauen um 19.00 Uhr in dem Katholischen Pfarrheim St. Nikolaus statt.

Ökumenischer Gottesdienst zum
Weltgebetstag in der katholischen Kirche.
Frauen und Männer sind herzlich eingeladen zum Gottesdienst

Ein Hoffnungszeichen gegen Gewalt und Hass
Zum Weltgebetstag 2024 aus Palästina
Die Länder des Weltgebetstags sind viele Jahre im Voraus festgelegt. Die Gottesdienstordnungen werden von einem ökumenischen Team von Christinnen des jeweiligen Landes über einen längeren Zeitraum erarbeitet. Die Texte, Lieder und Gebete spiegeln den Alltag, die Leiden und die Hoffnungen der Christinnen wider, die sie entwickelt haben, um sie mit anderen weltweit zu teilen.

Die Gottesdienstordnung aus Palästina für den WGT 2024 ist vor dem 7. Oktober 2023, dem brutalen Angriff der Hamas und der sich daraus entwickelnden kriegerischen Auseinandersetzungen entstanden. Das deutsche Weltgebetstagskommitee hat die Gottesdienstordnung -um diesen Ereignissen Rechnung zu tragen- angepasst, aber nicht zensiert.

Mit Christ*innen in über 150 Ländern wollen auch wir hier in Allensbach am 01.März 2024 zusammen für Frieden und Versöhnung in Palästina, Israel und der ganzen Region im Nahen Osten beten.

Öffnungszeiten Pfarrbüro

Mittwoch von 09.00 bis 11.00 Uhr
Donnerstag von 14.00 – 16.30 Uhr
Telefonisch können Sie das Pfarramt unter der Tel.-Nr. 6310 erreichen.
E-Mail: pfarramt@ev-kirche-allensbach.de
Vertretung: Pfr. Kündiger ist für mehrere Wochen in einer REHA
Vertretung für Beerdigungen und Notfälle hat bis zum 20.02.2024 Pfr. Rainer Stockburger. Ab dem 21.02.2024 Pfrn. Sabine Wendtland.
Ansonsten bitte Nachricht an das Pfarramt zu den üblichen Zeiten, in besonderen Notfällen ist Pfr. Kündiger erreichbar unter frank-uwe@kuendiger.net

Leitwort für die kommende Woche

„Dazu ist erschienen der Sohn Gottes, daß er die Werke des Teufels zerstöre." (1.Joh 3,8b)

TERMINE & VERANSTALTUNGEN DER VEREINE

BÜNDNIS 90/DIE GRÜNEN ORTSVERBAND ALLENSBACH

Telefonsprechstunde
Die wöchentliche Telefonsprechstunde des Allensbacher Ortsverbands von Bündnis 90/Die Grünen ist am **Freitag, den 16. Februar** von **17 bis 19 Uhr**.
Unter **Tel. 49 19 904** freut sich Vorstandsmitglied **Heinrich Eberhart Sahle** auf einen Anruf**.**

NARRENZUNFT "DUCHERLE" KALTBRUNN

Fasnet 2024
Was bisher geschah...
Der Schmotzige Dunnschtig begann mit dem Wecken durch den Fanfarenzug und der Befreiung der Kindergartenkinder. Danach zogen die Narren zur letzten Absetzung der derzeit noch amtierenden Ortsvorsteherin Elisabeth Müller. Nach mehr als 18 Jahren kandidiert sie nicht mehr und geht in den verdienten Ruhestand. Die Narren erhoben sie in den Stand einer Kaiserin mit der dazugehörigen Umbenennung des Kapellenplatzes in „Kaiserin-Elisabeth-Platz"
Es folgte der Narrenbaumumzug mit anschließendem Stellen desselben durch die Holzer. Das närrische Treiben um den Narrenbaum sowie der traditionelle Hemdglonkerumzug rundeten den Tag ab. Ganztägig war die Besenwirtschaft „Dubei", in diesem Jahr in der Bunten Kuh, geöffnet.
Der Kinderball am Freitag fand in diesem Jahr wieder hinter dem Feuerwehrhaus statt. Vermutlich durch das unsichere Wetter war die Zahl der Besucher in diesem Jahr nicht so groß wie in den vergangenen Jahren.
Das gut besuchte närrische Kaffeekränzle der Ducherle-Hästräger fand wie immer am Samstag statt.
Zum ersten Mal war die Zunft zum sonntäglichen Umzug auf die Insel Reichenau geladen. Anlässlich des 130ig-jährigen Bestehens der Grundele wurde der Umzug mit umliegenden Narrenzünften ergänzt. Bei fast gutem Wetter präsentierte sich die NZ Ducherle in großer Zahl. Erneut nahmen auch die Kaltbrunner Räuber teil.
... und jetzt gohts´s scho wieder degege.

Wer hat Lust bei der Narrenzunft Ducherle mitzumachen?
Bei Interesse bitte an den 1. Vorstand der Narrenzunft Ducherle oder an die Leiter bzw. Kontaktpersonen der Untergruppen wenden.

1. Vorstand	Peter Waidele	Tel.: 2163
Fanfarenzug	Helmut Renner	Tel.: 3983
Hästräger	Daniela Klinge	Tel.: 940873
Trubestenzer	Silke Waidele	Tel.: 7667

SOZIALVERBAND VDK
ORTSVERBAND ALLENSBACH

Im Pfarrheim fand am 27. Januar 2024 die Mitgliederversammlung 2023 und die Jahreshauptversammlung für 2024 der VdK Ortsgruppe Allensbach statt. Diese beide Versammlungen wurden zusammengelegt, da krankheitsbedingt eine Mitgliederversammlung 2023 nicht stattfinden konnte. Die Vorsitzende Frau Gabi Konstanzer begrüßte die anwesenden Vereinsmitglieder und auch die geladenen Gäste. Unter anderem den stellvertretenden VdK Landesverbandsvorsitzender und VdK Bezirksverbandsvorsitzender Südbaden, Ernst Schilling, vom VdK Kreisverband, der Vorsitzende Manfred Flegler und VdK Kreisverband Beisitzer Andreas Gruber. Vom Ortsverband Allensbach waren die Vorsitzende Frau Barbara Fiscella, der stellv. Vorsitzende Herr Hans-Jürgen Belka und die Frauenbeauftragte Frau Christa Klamt anwesend. Dann gedachte man den verstorbenen Mitgliedern. Es folgt der Rückblick auf die vergangenen 2 Jahre von Frau Konstanzer. Ziel ist es, dass sich die Mitglieder der Ortsgruppe als eigenständiger Verein erkennen und an den kommenden Veranstaltungen auch vermehrt teilnehmen. Diesem Ziel ist man in den vergangenen Monaten schon deutlich näher gekommen.
Frau Konstanzer überbringt Genesungswünsche an den abwesenden Schriftführer Josef Mahlbacher und verliest den vorgefertigten Bericht für 2022 und 2023 mit den vielen durchgeführten Vereinstätigkeiten. Der Kassierer Peter Wacker berichtet vom Kassenstand gerundet von 10.900 Euro und weißt im Ausblick auf das anstehende 75-jährige Jubiläum hin. Die Frauenbeauftragte Frau Erne-Wacker berichtet über ihre gesteckten Ziele der vermehrten Mitgliederkontakte. Zeitnah wird es wieder einen Kaffee-Nachmittag geben. Nach den Berichten übernahm die Entlastung des Vorstandes Herr Ernst Schilling, VdK, Stellvertretender Landesverbandsvorsitzender und VdK Bezirksverbandsvorsitzender Südbaden. Herr Ernst Schilling leitete auch die Wahl. Herr Flegler und Herr Gruber waren Beisitzer der Wahl. Es wurde per Handzeichen abgestimmt.

Das Wahlergebnis:
Vorsitzende: Gabi Konstanzer
Stellv. Vorsitzender: Luka Cvrlje
Kassier: Peter Wacker
Schriftführer: Harald Seidler
Frauenbeauftragte: Andrea Erne-Wacker
Beisitzer/innen: Hilda Schack, Sepp Mahlbacher, Jürgen Saegert, Rüdiger Graf
Kassenprüferinnen: Gerda Schultz, Sabine Seel
Delegierter zum Kreisverband: Peter Wacker, Harald Seidler
Ersatz zum Kreisverband: Gabriele Pohl, Rüdiger Graf

Die Vorsitzende bedankte sich bei Frau Honold und Frau Menius für ihre Arbeit in der Vorstandschaft. Sie traten bei der Wahl nicht mehr an. Dem scheidenden stellv. Vorstand Herr Schneider wünscht sie alles Gute. Es konnten wieder etliche Mitglieder für 25 Jahre und 10 Jahre Mitgliedschaft im VdK geehrt werden. Sogar ein Mitglied erhielt das goldene Treueabzeichen für 40 Jahre Mitgliedschaft im VdK. Über eine angedachte Fusion der Ortsgruppe Allensbach und der Ortsgruppe Reichenau wird in einer späteren Ausgabe vom Gemeindeblatt berichtet. Auch über das Jubiläum "75 Jahre VdK in Allensbach" und über die anstehenden

Aktivitäten wird zeitnah im Gemeindeblatt berichtet. Frau Konstanzer bedankte sich zum Schluss noch bei Frau Honold für 13 Jahre Arbeit im Vorstand als Kassenprüferin mit einem kleinen Geschenk. Sie bedankte sich auch bei den Mitgliedern, dass sie sich für den Nachmittag Zeit genommen haben.

Jahreshauptversammlungen der Vereine Allensbach

MONTESSORI ALLENSBACH e.V.

Jahreshauptversammlung des Montessori Allensbach e.V.

Der Montessori Verein lädt seine Mitglieder herzlich zur Jahreshauptversammlung ein:

Freitag, 01. März 2024 um 19.30 Uhr
Ort: Vereinsheim Allensbach, Radolfzeller Str. 25 / 1.OG

Die Tagesordnung:
1. Eröffnung, Begrüßung
2. Verabschiedung Protokoll 2023
3. Ehrungen
4. Bericht vom Vorstand zu den Aktivitäten 2023
5. Bericht vom Kindergarten und Schule
6. Bericht des Kassenwarts
7. Bericht des Kassenprüfers
8. Entlastung des Vorstands
9. Geplante Aktivitäten für 2024
10. Vorschlag zur Einführung von Arbeitsgruppen
11. Neuwahl des Vorstands
12. Wahl des Kassenprüfers
13. Anträge, Wünsche, Sonstiges

AUS DEM SPORTLEBEN

SPORTVEREIN ALLENSBACH 1907

Damen 2 im Derby-Rückspiel erfolgreich
Nachdem kürzlich das erste Derby gegen die HSG Mimmenhausen/ Mühlhofen anstand, folgte nun das Rückspiel. Der SVA legte zu Beginn des Spiels mit 1:6 vor (11. Minute). Von da an lag der SVA stets vorne. Dennoch schlichen sich in Halbzeit 1 einige Ballunsicherheiten ein, aber auch die HSG blieb davon nicht verschont. Mit einer guten 10:16-Führung wechselte man die Seiten. In Halbzeit 2 löste sich die anfänglich angespannte Stimmung, der SVA spielte befreit auf, die Abwehr stand: Der SVA baute seine Führung stetig aus. Mit Abpfiff leuchtete eine verdientes 16:29 von der Anzeigetafel. Der Verein bedankt sich für die Unterstützung der mitgereisten Fans.

Zwei weitere Spielerinnen mit C-Trainer-Lizenz
Mit Kira Heinstadt und Meike Ulrich haben zwei Spielerinnen der Frauen 2 die C-Trainerlizenz erfolgreich abgeschlossen. Herzlichen Glückwunsch.

WEITERE MITTEILUNGEN

Sprechstunde Tagesmütterverein

Was ist Kindertagespflege?
Wie kann ich Kindertagespflege betreiben?
Wie bekomme ich einen Platz für mein Kind?
Am 04.10.2023 findet zwischen 09:00 – 11:00 Uhr eine Sprechstunde des Tagesmüttervereines im Rathaus in Allensbach statt. Hier können alle Fragen zum Thema Tagespflege gestellt werden. Ganz egal ob Interessierte selbst mit dem Gedenken spielen sich zur Tagespflegeperson ausbilden zu lassen oder einen Platz für ihr Kind suchen.
Um Voranmeldung wird gebeten.

Frau Freia Ensslen
Tel. 07732 / 82 33 88-6
E-Mail: freia.ensslen@tagesmuetterverein.info

Wertstoffhof in Singen-Rickelshausen

Das Landratsamt Konstanz weißt darauf hin, dass der Wertstoffhof in Singen-Rickelshausen seit dem 01.01.2024 täglich bereits um 16:00 Uhr und nicht wie bisher um 16:15 Uhr schließt.

REZEPT-IDEE DER WOCHE ...

MUNTERMACHER-SAUERKRAUTSÜPPCHEN UND NARRENSCHMAUS-TARTE VON WÜRZIGEM KÄSE-DUO

ZUTATEN

FÜR 4 PERSONEN BZW.
1 BACKBLECH (24ER BACKFORM)

MUNTERMACHER-SAUERKRAUTSÜPPCHEN

200 g Schinken, mager
8 TL Raps- oder Sonnenblumenöl
2 Zwiebeln
½ - 1 Knoblauchzehe
800 ml Gemüse- oder Rinderbrühe (Instant), fertig zubereitet
600 g Weinsauerkraut, mild (Fertigprodukt)
1/4 grüner oder gelber Paprika, gewaschen, in Streifen geschnitten
Paprikapulver
Tabasco
(alternativ: Chili-Sauce),
Salz
200 g Bauchspeck-Scheiben
(alternativ: Cabanossi)
4 EL Saure Sahne

NARRENSCHMAUS-TARTE VON WÜRZIGEM KÄSE-DUO

3 Platten TK-Blätterteig
½ TL Butter
1 Zwiebel, mittelgroß, fein gewürfelt
500 g Magerquark
2 Eier
175 g Bergkäse (oder Emmentaler), grob geraffelt
175 g Blauschimmelkäse (z. B Cambozola), in Würfelchen geschnitten
3 EL Raps- oder Sonnenblumenöl
½ TL Salz,
Pfeffer aus der Mühle
1 EL Frühlingszwiebeln oder Schnittlauch, fein geschnitten
AUSSERDEM: Mehl zum Ausrollen, Backpapier

ZUBEREITUNG

MUNTERMACHER-SAUERKRAUTSÜPPCHEN:

Den gekochten Schinken würfeln und im Öl anbraten. Zwiebeln und Knoblauch fein hacken, zugeben. Mit der Gemüse- oder Rinderbrühe auffüllen, zum Kochen bringen. Das Weinsauerkraut auch noch dazu und weitere 30 Min. köcheln lassen. Anschließend die Paprikastreifen hineingeben, mit Paprikapulver, Tabasco und Salz abschmecken. Speckscheiben dazugeben und ca. 15 Min. ziehen lassen. Kurz vor dem Servieren die Saure Sahne unterrühren.

NARRENSCHMAUS-TARTE VON WÜRZIGEM KÄSE-DUO:

Backofen auf 220°C Ober-/Unterhitze (Umluft 200°C) vorheizen. 24er-Backform mit Backpapier auslegen. Blätterteigplatten nebeneinanderlegen und rund 20 Min. auftauen lassen. Butter in einer Pfanne erhitzen, Zwiebelwürfel hinzu und bei mittlerer Hitze ca. 3-4 Min. glasig dünsten. Magerquark in einem Tuch auspressen. Eier trennen (je 1 Eigelb in getrennte Schüsselchen, Eiweiß zusammen in 1 Gefäß). Eiweiß kühl stellen, Quark mit 1 Eigelb, Bergkäse und Zwiebel verrühren. Blauschimmelkäse unterheben. Mit Salz und Pfeffer würzen. Blätterteigplatten an den Rändern übereinanderlegen und auf leicht bemehlter Arbeitsfläche ca. 2 cm größer als die Form ausrollen, einen Kreis in Größe der Form ausschneiden, den Boden der Form damit auslegen und mit einer Gabel mehrmals einstechen. Restlichen Blätterteig mit einem Teigrädchen oder Messer in ca. 1 cm dünne Streifen schneiden.
Eiweiß steif schlagen und unter die Käsemasse heben. Alles in die Form streichen. Am Rand mit den Blätterteigstreifen belegen. Restliches Eigelb verquirlen und Blätterteigstreifen damit bestreichen. Tarte auf der unteren Schiene des Ofens bei 220°C Ober-/Unterhitze (Umluft 200°C) backen. Dann auf 180°C Ober-/Unterhitze (Umluft 160°C) herunterschalten und ca. 30 -40 Min. weiterbacken, bis die Käsemasse aufgeht und schön hellbraun ist. Aus dem Ofen nehmen und mit Schnittlauch bestreuen. Etwas auskühlen lassen (sollte warm bis lauwarm gegessen werden, schmeckt aber auch kalt).

TIPPS & TRICKS

Sauerkraut enthält viel Vitamin C, wer es aus gesundheitlichem Aspekt täglich roh essen will: zwei bis drei Gabeln reichen schon aus. Als Beilage zu einer Mahlzeit nur kurz erwärmen und einen Schuss Apfelsaft hinzugeben, nicht kochen. Denn Sauerkraut in Dosen, Gläsern, Tüten ist bereits pasteurisiert, erhitzt, verkocht, vergoren. Blauschimmelkäse wird aus Kuh-, Ziegen-, Schaf- oder Büffelmilch hergestellt. Blauschimmelkäse im Kühlschlank getrennt von anderen Sorten platzieren. In Alufolie hält er sich im Gemüsefach ca. 7 Tage.

PRIMOVERLAG
Heimat, Deine Blättle.

LASSEN SIE ES SICH SCHMECKEN!

072024

Gedanken - Augenblicke, sie werden uns immer an Dich erinnern und uns glücklich und traurig machen und Dich nie vergessen lassen.

Wir trauern um unsere geliebte Mutter und Schwiegermutter, um unsere herzensgute Oma und Uroma

Hilde Gantenbein

geb. Herch

* 28.04.1930 † 03.02.2024

Sie durfte nach einem langen und erfüllten Leben im Kreise ihrer Kinder friedlich einschlafen.

In tiefer Trauer:
Gisela Gantenbein mit Heinz
Edmund Gantenbein mit Felix und Alexandra
Philipp Gantenbein mit Dominique, Colin und Ella
Dr. Gerd Gantenbein mit Ursula und Jakob
Dr. Sophia Gantenbein mit Volker und Louisa

Wir danken allen Menschen, die unserer Mutter nahe standen, ihr in ihrer letzten Lebensphase beistanden oder sie in ihren Gedanken mit aufnahmen. Die Trauerfeier mit anschließender Urnenbeisetzung findet statt am Fr., 23.02.2024 auf dem Friedhof von Allensbach um 11.00 Uhr, Kondolenzbuch liegt auf.

Traueradresse:
Gisela Gantenbein | Zum Kirchenwald 5 | 78465 Konstanz

Wir suchen ab März eine zuverlässige
Reinigungskraft (m/w/d)
auf Minijob-Basis für Do/Fr/Sa/Mo
jeweils vormittags.
Wir freuen uns auf Ihren Anruf: 07533/4304

Bauernstube LITZ Zum Einfang 2 • 78476 Freudental • www.bauernstube-litz.de

Wer hat Freude daran, Kindern und Jugendlichen an KiTas und Schulen Energie-Themen nahezubringen ?
Individuelle Zeiteinteilung möglich. Ggf. als 538-€-Job.
Bitte melden unter:
Energieagentur Kreis Konstanz
Tel. 07732/939-1234
info@ea-kn.de

Energieagentur Kreis Konstanz

Seniorenmobil 15km/h
Seniomobil Typ Wien 15 LUX R,
08/21, NP 4.150,-€,
sehr guter Zustand, Preis VB
Tel. 0171-5502930

IST IHRE HAUSNUMMER GUT ERKENNBAR?
Im Notfall kann diese entscheidend für rasche Hilfe durch den Arzt oder den Rettungsdienst sein!

Energiewende - Klimaschutz - Ressourcenschonung
für das Grundbedürfnis „Mobilität“ selbst verantworten
Präsentation am 24.2.2024 + 25.2.24, jeweils von 10:00 - 17:00 Uhr

wo: Allensbach, Radolfzellerstr. 25, 1.OG, Aufzug vorhanden

Hans Peter Schmitt, 1.Vorstand von MOBIL 3000 - Carsharing + eMobilität e.V. stellt u.a. die Ergebnisse „mitfahren“ von 2023 für/durch die Mitglieder vor. 27 Mitglieder und 15 Ehe-/Lebenspartner haben 2023 für ca. 10.000 km das „mitfahren“ genutzt. Ca. 3.000 kg an CO_2 haben wir vermieden.

Fordern Sie weitere INFO's bei uns an

info@mobil3000.de oder Handy 0151 615 452 31

u n d besuchen Sie uns am 24.2. oder 25.2. --

Selbstverwaltung + Gemeinschaft --
mehr Lebensqualität + Lebensstandard

Jetzt Winterschnitt !!!
Mietgärtner!
Uwe Mink
seit 1995
Wir erledigen für Sie sämtliche gärtnerischen Arbeiten.
Gartenpflege - Neu- u. Umgestaltungen
Wir suchen Gärtner/-in, Gartenbauhelfer in Vollzeit
Info: Tel. 07771 / 87 67 87 • Mobil 0163 / 3 43 47 89
E-Mail: info@mink-gaerten.de • RADOLFZELL - Ziegelei

DRUCKSACHEN AB AUFLAGE 1 ...

MIT UNS FINDEN SIE DIE RICHTIGE WERBEFORM FÜR IHREN KUNDENFANG

Wussten Sie schon, dass beim Primo-Verlag nicht nur Ihr Heimatblatt hergestellt wird? Vor allem Kommunen, Schulen, Vereine und Kirchen nutzen gerne unser vielfältiges Angebot an Druckdienstleistungen. In unserer hochmodernen Druckerei entstehen nicht nur PRIMO-Heimatblätter. Von uns erhalten Sie auch Ihre privaten oder geschäftlichen Drucksachen.

Publikationen:	Amts- und Mitteilungsblätter, Festschriften/Chroniken, Bücher, Vereinszeitungen, Schülerzeitungen
Geschäftspapiere:	Visitenkarten, Briefbogen, Formulare, Durchschreibesätze, Geschäftsberichte
Werbemittel:	Blöcke, Kalender, Broschüren, Prospekte, Flyer, Mailings, Kataloge, Plakate
Private Drucksachen:	Einladungen, Grußkarten, Trauerkarten, Hochzeitszeitungen, Familienanzeigen

und vieles mehr...

PRIMO Verlag | Druck | Service
Primo-Verlag Anton Stähle GmbH & Co. KG
07771 9317-932 print@primo-stockach.de
www.primo-stockach.de

Private Kleinanzeige zum Sondertarif* für alle familiären und privaten Anlässe!

MIT EINER PRIVATEN KLEINANZEIGE SUCHEN UND FINDEN

Sie benötigen Hilfe im Garten? Sie möchten Ihr altes Sofa an den Mann bringen oder suchen den Traumjob?

*Anzeigen und Chiffregebühren werden ohne zusätzliche Rechnungsstellung abgebucht. Es ist nur Barzahlung oder Bankeinzug möglich. Eine Textänderung ist nicht möglich. Anzeigen mit gewerblichen Charakter werden über unsere aktuelle „Preisliste für Gewerbetreibende" abgerechnet. Private Kleinanzeigen zum Sondertarif sind nur in s/w möglich. Es gelten unsere aktuellen AGBs für Anzeigen unter www.primo-stockach.de. Gestaltete Anzeigen wie z. B. Danksagungen, Glückwünsche, Traueranzeigen werden ab einer Größe von 30 mm mit dem Normaltarif berechnet.

☐ 20 mm hoch x 2 spaltig (90 mm breit)

1

SONNIGE 3-ZI.-WOHNUNG MIT BALKON
Ab 1.7. Nachmieter in Stockach gesucht: 84 m², EBK, Bad mit Wanne, Garagenstellplatz, 550 € + NK
Tel. 07771/ 0000

MUSTER

- ☐ 1 Ausgabe = 10 € inkl. MwSt.
- ☐ 2 Ausgaben = 20 € inkl. MwSt.
- ☐ ab 3 Ausgaben = jeweils 10 € inkl. MwSt./Ausgabe abzgl. 30% Rabatt

☐ 30 mm hoch x 2 spaltig (90 mm breit)

2

GARTENHILFE GESUCHT!
Wir suchen Unterstützung rund ums Haus:
Rasen mähen, Hecken schneiden und kleine Hausmeistertätigkeiten, wie z.B. Malerarbeiten...
Tel. 07771/ 0000

MUSTER

- ☐ 1 Ausgabe = 15 € inkl. MwSt.
- ☐ 2 Ausgaben = 30 € inkl. MwSt.
- ☐ ab 3 Ausgaben = jeweils 15 € inkl. MwSt./Ausgabe abzgl. 30% Rabatt

JA, ICH MÖCHTE EINE ANZEIGE IN FOLGENDEN AUSGABEN BUCHEN

1. AUSGABE

2. AUSGABE

3. AUSGABE

MEINE ANZEIGE SOLL IN KALENDERWOCHE ERSCHEINEN:

1	2	3	4	5	6	7	8	9	10	11	12	13	14	15	16	17
18	19	20	21	22	23	24	25	26	27	28	29	30	31	32	33	34
35	36	37	38	39	40	41	42	43	44	45	46	47	48	49	50	51

CHIFFREANZEIGE

☐ Bei Chiffreanzeigen berechnen wir 7,74 € inkl. MwSt..
Die Zuschriften erhalten Sie per Post.

ANZEIGENTEXT: Bitte lesbar schreiben!

KONTAKT:

VORNAME/ NACHNAME*

STRASSE*

PLZ/ ORT*

TELEFON/ MOBIL*

E-MAIL

ABBUCHUNGSERMÄCHTIGUNG:

☐ Erteile für diesen Anzeigenauftrag einmaligen Bankeinzug laut angegebener Kontonummer.
☐ Erteile Einzugsermächtigung bis auf Widerruf für laufende Anzeigenschaltungen.

KONTOINHABER*

BIC*

IBAN*

Bitte beachten Sie: Anzeigenaufträge können nur vollständig ausgefüllt und mit erteiltem Bankeinzug bearbeitet werden.

AUFTRAG ERTEILT!

DATUM*

UNTERSCHRIFT (RECHTSVERBINDLICH)*

*Pflichtfelder

PRIMO Verlag | Druck | Service

Primo-Verlag Anton Stähle GmbH & Co. KG
Meßkircher Straße 45 | 78333 Stockach

0 77 71 93 17-11 | 0 77 71 93 17-40 | anzeigen@primo-stockach.de | www.primo-stockach.de

Ehrenamtlicher Hausmeister vom Schwesternwohnheim
St. Georg Reichenau sucht mit seiner Familie Haus zum Kauf, auch Umbau oder Anbau, gerne mit Wohnrecht. Bitte alles anbieten. ✆ *01712876839*

www.primo-stockach.de

Yoga am Gnadensee **Iwona Baur**
Allensbach • Zum Riesenberg 15

Kurse für Anfänger und Wiedereinsteiger
mit Iwona

Yoga/ Pilates
ab Dienstag **20.02.2024** 19:00-20:15

Hatha-Yoga
ab Mittwoch **21.02.2024** 17:15-18:45 • 19:00-20:30
ab Donnerstag **22.02.2024** 19:15-20:30

Neu: **KIDS Yoga**
mit Berenice
ab Montag **26.02.2024**
7-10 Jahre 16:30-17:15
10-13 Jahre 17:30-18:15

Mehr Infos und Anmeldung unter dem jeweiligen QR-Code.

FRÜHJAHRSFASTEN AM SEE
Gutes für Körper und Geist

Es sind Plätze frei für Ihre Auszeit
5 Treffen in **meiner Praxis**
14 hochwertige Fastenspeisen, fachkundige Begleitung
Startsamstage: 24.02.24 // 02.03.24 // 09.03.24 // 16.03.24 //

Noch Fragen? Dann dürfen Sie mich gerne anrufen.
Naturheilpraxis Helga Ruscher-Ruh
Tel. 07732 / 8 97 02 65
Kabisländer 9 | 78315 Radolfzell-Böhringen
ruscherruh@arcor.de

Robert Rainer
Zentralheizungs- und Lüftungsbaumeister
HEIZUNGSBAU
SANITÄR
HEIZUNG - SANITÄR - SOLAR - KUNDENDIENST
Im Reihetal 13 - 78476 Allensbach
Telefon: 07533 / 5602 - Fax: 07533 / 7183
E-Mail: info@heizungsbau-rainer.de

KARRENBAUER
Kunstauktionshaus seit 1980
Wir freuen uns auf Ihre Einlieferung hochwertiger Kunstobjekte u. Schmuck an unseren Standorten in Konstanz, Kreuzlingen und Engen/Hegau.
Karrenbauer GmbH, Obere Laube 46, 78462 Konstanz,
+49 7531 27 202 oder 0172 62 35 953
auktionshaus@karrenbauer.de : www.karrenbauer.de

Die Firma Bio Gemüse Wagner, ein mittelständischer landwirtschaftlicher Bio-Betrieb mit Sitz auf der schönen Insel Reichenau im Bodensee, sucht zur Verstärkung des Teams zum nächstmöglichen Zeitpunkt einen

Bio Gemüse Wagner

Hausmeister m/w/d (in Voll-/Teilzeit oder Minijob)

Ihre Aufgaben:
- Durchführung von kleineren Unterhaltungs- und Instandsetzungsarbeiten in & rund um die Gebäude
- Handwerkliche Tätigkeiten wie z.B. Kleinreparaturen
- Pflege des Berichtswesens wie Zählerablesungen & Kontrolle von Putzplänen
- Sicherstellung der allgemeinen Ordnung & Sauberkeit (auch im Bereich der Mitarbeiterunterkunft)
- Bestellung und Beschaffung der benötigten Verbrauchsmittel

Ihr Profil:
- Eine abgeschlossene handwerkliche Ausbildung oder Berufserfahrung (bevorzugt im Bereich Elektrik)
- Handwerkliches Geschick
- Flexibilität und Teamfähigkeit
- Zuverlässigkeit und Einsatzbereitschaft
- Eigenständige, verantwortungsbewusste & strukturierte Arbeitsweise
- Besitz eines gültigen Führerscheins der Klasse B (BE wäre von Vorteil)
- Deutschkenntnisse mind. auf dem Niveau C1 (gerne auch rumänische Sprachkenntnisse)

Ihre Perspektive:
- Betriebliche Gesundheitsförderung wie z.B. Jobrad
- Ein motiviertes Team mit angenehmem Betriebsklima
- Abwechslungsreiche Tätigkeiten
- Eine leistungsgerechte Bezahlung

Haben wir Ihr Interesse geweckt? Dann senden Sie uns bitte Ihre Bewerbung per E-Mail an **info@biogemuesewagner.de**.
Wir freuen uns auf Ihre Bewerbung!

Bio Gemüse Wagner / Benjamin Wagner / Im Hörnle 3 / 78479 Reichenau / 0160 / 90 31 67 49

Primo-Verlag Anton Stähle GmbH & Co. KG
Meßkircher Str. 45 · 78333 Stockach · Tel. 077 71 /9317 11
info@primo-stockach.de · **www.primo-stockach.de**

PRIMO
Verlag | Druck | Service

Reif für die Gemüseinsel? Wir haben Jobs querbeet

Mitarbeiter im Wareneingang (m/w/d)

Das macht uns aus
- Krisensicherer, moderner Arbeitsplatz
- 30 Tage Jahresurlaub, Sonderurlaubstage bzw. bezahlte Freistellungen
- Umfangreiches Weiterbildungsangebot
- Betriebliche Gesundheitsförderung wie z. B. Hansefit und JobRad

Das macht Sie aus
- Erste Erfahrungen im Lager- oder Logistikbereich sind von Vorteil, aber keine Voraussetzung
- Staplerschein und Erfahrung im Führen von Flurförderfahrzeugen
- Flexibilität, Einsatzbereitschaft Sowie körperliche Belastbarkeit
- Bereitschaft für Wochenend- und Feiertagsdienste

Kaufmann für Digitalisierungsmanagement (m/w/d)

Das macht uns aus
- Krisensicherer, moderner Arbeitsplatz
- 30 Tage Jahresurlaub, Sonderurlaubstage bzw. bezahlte Freistellungen
- Umfangreiches Weiterbildungsangebot
- Betriebliche Gesundheitsförderung wie z. B. Hansefit und JobRad

Das macht Sie aus
- Mittlere Reife, Fachhochschulreife oder Abitur bzw. dein Abschluss steht kurz bevor
- Spaß und Interesse an IT und digitalen Innovationen
- Eigenverantwortung und selbstständige Arbeitsweise
- Gute analytische Fähigkeiten und Zahlenaffinität

Hausmeister (m/w/d)

Das macht uns aus
- Krisensicherer, moderner Arbeitsplatz
- 30 Tage Jahresurlaub, Sonderurlaubstage bzw. bezahlte Freistellungen
- Umfangreiches Weiterbildungsangebot
- Betriebliche Gesundheitsförderung wie z. B. Hansefit und JobRad

Das macht Sie aus
- Grundkenntnisse im technischen und infrastrukturellen Gebäudemanagement und/oder eine handwerkliche Ausbildung
- Selbstständige, eigenorganisierte Arbeitsweise
- Führerscheinklasse B

Minijob Aushilfe Kasse (m/w/d)

Das macht uns aus
- Faire Vergütung
- Positive Arbeitsatmosphäre in einem engagierten Team
- Nachhaltiger- und zukunftsorientierter Arbeitgeber
- Intensive Einarbeitung für einen bestmöglichen Start

Das macht Sie aus
- Einsatzfreude für Samstagsdienste und gegebenenfalls Feiertage
- Teamfähigkeit und Zuverlässigkeit
- Eigenständige und sorgfältige Arbeitsweise
- Flexibilität

Gemüse Reichenau®

Reichenau-Gemüse eG · Frau Ramona Böhler
Marktstraße 1 · 78479 Reichenau · T +49 (0) 7534 9200-30
bewerbung@reichenaugemuese.de

Persönliche Hilfe und Begleitung im Trauerfall
Bestattungen Georg Deggelmann GmbH · 78465 Konstanz-Dingelsdorf
Tag und Nacht persönlich erreichbar: Tel. 07533/3574 · www.bestattungen-deggelmann.de

Wir vom Gartenforum gestalten und pflegen Ihren Garten

GARTENFORUM
Ich zeig dir schöne Orte!

Dipl.-Ing. (FH) Eva Eisenbarth
Weiherstraße 20
78465 Konstanz-Dettingen
Tel. 07533/9497710
www.gartenforum.com

Kaffee-Werkstatt - seit über 30 Jahren
DeLonghi - Saeco - Jura - Solis
Reparatur/Hol-Service, keine Anfahrtkosten, Gebrauchtgeräte.
Radolfzell, Ben Niesen, Tel. 01 71 - 3 42 82 84

FRUCHTWELT BODENSEE

23.–25. Februar 2024
Messe Friedrichshafen

Internationale Messe für Erwerbsobstbau, Destillation und Agrartechnik

- Ausstellende aus den Bereichen Erwerbsobstbau, Destillation, Agrartechnik, Fruchtsaftherstellung, Smart Farming u.v.m.
- Sonderbereiche: Mein Hofladen, Start-Up Area, Forschung + Entwicklung und Bildungsbereich
- 42. Bodensee-Obstbautage mit Fachvorträgen und umfangreiches Rahmenprogramm zu den Themen Birnen, Bio, Photovoltaik, Brennerei sowie Digitalisierung und Automatisierung

Online-Tickets sichern:

20 JAHRE JUBILÄUM
www.fruchtwelt-bodensee.de

! SoLawi-Gemüse auch in Radolfzell + Allensbach !

Bieterrunde am 25.02.2024
Start 16 Uhr, Wollmatinger Halle
Schwaketenstrasse 31, Konstanz

SOLAWI KONSTANZ

- lokale und saisonale Lebensmittelversorgung
- kurze Wege, keine Verpackung, kein Abfall
- Erzeuger und Verbraucher agieren gemeinsam
- geteilte Risiken und Erträge
- ökologischer Anbau, keine Monokulturen
- Unabhängigkeit vom Weltmarkt
- Regionales Gemüse aus Solidargemeinschaft

Wenn wir wieder 15 Anteilnehmer in Radolfzell finden, bleibt der Verteilpunkt im Hinterhof der Zeller Kultur bestehen. Also **mach mit**! Werde Mitglied und sichere Dir Deinen Gemüseanteil fürs nächste Jahr. Das Mitgliedsformular und weitere Infos, sowie Newsletteranmeldung, findest Du auf

www.solawi-konstanz.de